仁愛堂
YAN OI TONG

仁間有愛

仁愛焦點

- 「綠在屯門」開幕典禮
- 寶源基業呈獻：
  《善心滿載仁愛堂》電視籌款晚會
- 寶源基業呈獻：
  《港人愛．講仁愛》電視特輯

2018年
12月號

主席的話

聖誕節，是一個普天同慶、充滿愛和祝福的節日，因此本堂特意在聖誕前夕舉辦「仁愛堂 x 香港醫學會管弦樂團慈善音樂會」，以美妙樂韻與大眾歡度佳節之餘，亦為即將開展的「仁愛堂羅台秦關愛基金（精神健康）」籌募善款。希望服務能夠像當晚悠揚的交響樂一樣，將關愛傳遍社會每一個角落，讓每一個人亦能感受到「仁間有愛」的溫暖。

全賴董事局成員、諮議局委員、各界友好及廣大市民的支持，本堂在籌募活動方面有令人振奮的成績。「映美控股有限公司呈獻 ： 仁愛堂華麗金曲慈善夜」讓嘉賓善長恍如置身於夜上海，在極盡視聽享受中籌募善款 ；「寶源基業呈獻 ：《善心滿載仁愛堂》電視籌款晚會」在群星拱照下成功籌得超過港幣 830 萬元善款，打破歷年紀錄 ； 年度大型戶外籌款活動「樹熊證券有限公司呈獻 ： 仁愛堂慈善步行日」吸引接近 4,000 名參加者一同寓「行」善於樂，漫步於沙田城門河畔，為「仁愛堂蔡黃玲玲教育基金」籌款 ；「仁愛堂籌款月暨慈善獎券銷售」成功集結全港各區屋邨團體、商界友好及廣大市民的善心，合力籌得超過港幣 220 萬元善款，成績令人鼓舞。

兒童是社會的未來棟樑，然而不是每個小朋友在成長階段都得到應有的愛護和關懷。為加強及優化幼稚園社工及輔導服務，仁愛堂於屬下 5 間幼稚園，推行為期 2 個學年的「一幼稚園一學校社工」先導計劃，重點加強「家長、學校、社工」三方共同合作，透過「及早連繫」、「及早識別」和「及早介入」等措施，盡快識別高危個案，預防幼兒悲劇發生。

本堂在拓展醫療服務方面亦不敢放緩步伐，由陳恩德總理及圓玄學院捐贈的兩部流動中醫醫療車 —「仁愛堂陳炳豐紀念流動中醫醫療車」及「仁愛堂圓玄學院第六流動中醫醫療車」已分別於今年 8 月及 10 月份正式投入服務，於青衣、黃大仙、香港仔及柴灣區駐診，令更多行動不便的長者享用最方便、適切的中醫服務。

如何做到「活到老、精彩到老」，可從仁愛堂屯子圍新慶村青磚圍鄉郊社區服務中心的「傳承圍 • 友 • 里 — 城鄉共融計劃」的參與長者身上看到。計劃透過圍村導賞團、關懷探訪、嘉年華活動等，將村民傳統的生活經驗及智慧傳承至下一代，同時推動長者參與社區的文化保育工作，展現「老有所為」的精神。計劃更於 11 月勇奪社會福利署「老有所為活動計劃」地區最佳活動獎（屯門），對本堂用心服務長者實屬莫大鼓舞。

除了關懷社區，愛護地球亦是仁愛堂作為綠色機構的重要使命。今年本堂喜獲「綠在屯門」為期 3 年的營運合約，已於 9 月正式為市民提供服務，積極支援社區回收，並透過舉辦多元化的環保工作坊、講座、導賞活動等，宣揚「惜物減廢」、「乾淨回收」等環保訊息。活動包羅萬有，歡迎市民大眾參觀支持，合力共建綠色社區。

為使各界能更深入了解仁愛堂多元化的服務，本堂破天荒與 ViuTV 攜手製作「寶源基業呈獻 ：《港人愛 · 講仁愛》電視特輯」，以微電影手法拍攝，以本堂服務個案的真實故事帶出社會關心的民生問題，更邀請仁愛堂服務及基金受惠者分享自身經歷，以及本堂前賢與各界友好拍攝呼籲短片，鼓勵社會人士多關心身邊有需要的人，為社會發放正能量。節目已於 12 月 22 日晚上 8 時啟播，希望大家多多捧場，欣賞精彩節目之餘，亦請慷慨捐款，共襄善舉。

聖誕將至，希望各位在慶祝佳節的同時，發揮「施比受更有福」的精神，將愛和關懷傳遞予身邊有需要的人，讓今個聖誕節變得更有意義。

羅台秦 YOT

目錄 CONTENTS

2 董事局快訊
- 慈善萬里行 2018 — 香港新界慈善機構聯合訪京團
- 仁愛堂第三十九屆董事局宴賀授勳晚宴
- 董事局拜訪政府部門

5 仁愛焦點
- 「綠在屯門」開幕典禮
- 寶源基業呈獻 ：《善心滿載仁愛堂》電視籌款晚會
- 寶源基業呈獻 ：《港人愛 · 講仁愛》電視特輯

10 籌募活動
- 仁愛堂籌款月暨慈善獎券銷售
- 映美控股有限公司呈獻 ： 仁愛堂華麗金曲慈善夜
- 樹熊證券有限公司呈獻 ： 仁愛堂慈善步行日
- 農本方呈獻 ：
  仁愛堂 x 香港醫學會管弦樂團慈善音樂會

16 仁間有愛
- 一卡在手　助走出陰霾

17 社會服務
- 傳承圍 • 友 • 里 — 城鄉共融計劃榮獲
  社會福利署「老有所為活動計劃」地區最佳活動獎（屯門）
- 賽馬會齡活城市計劃 —「屯」結腦友 • 守護長者
  計劃「共建長者及認知友善社區委任典禮」
- 仁愛長者雲端健康管理計劃
  「愛 • 健康 — 仁愛滙聚健康分享日」
- 滙豐香港社區夥伴計劃 2018 —
  「共享 • 優悅 • 傳承」計劃
- 屯門區議會仁愛堂青年夢工場
  第三屆「夢工匠 — 青年社會創新啟動計劃」

21 醫療服務
- 花好月圓慶週年　關愛長者樂中秋
- 仁愛堂莊斑而癌症基金（治療癌症）十年服務成果
- 仁愛堂增添兩部流動中醫醫療車服務市民
- 專家會客室 — 無記性＝腦退化症？
- 中醫會客室 — 中醫皮膚專病服務

25 教育服務
- 「一幼稚園一學校社工」先導計劃
- 攜手扶弱基金贊助 ：
  仁愛堂「由愛起動」音樂 · 藝術治療先導計劃
  藝術展覽暨發佈會
- 仁愛堂田家炳小學榮獲
  2017-2018 年度行政長官卓越教學獎
- 學前英語遊戲啟蒙班
- 仁愛堂屬下中學陸運會
- 仁愛堂屬下幼稚園 2018-19 年度聯校家長教育講座

29 社企新訊
- 福袋傳愛　善心滿載
- 足不出戶亦可享受專業按摩服務

30 環保觸覺
- 「綠活」嘉年華

31 康體服務
- 2018 仁愛堂暑期水運挑戰賽
- 2018 仁愛堂劍擊比賽
- 仁愛堂龍舟隊

32 全年贊助人

35 善長芳名錄

38 服務單位

出版：仁愛堂有限公司　　編輯：對外事務部
電話：2655 7788　　傳真：2655 7790
電郵：ea@yot.org.hk　　網址：www.yot.org.hk
地址：香港屯門啟民徑18號仁愛堂賽馬會社區及體育中心

本刊版權屬仁愛堂所有，如欲轉載，請聯絡本堂對外事務部。

慈善萬里行 2018 — 香港新界慈善機構聯合訪京團

仁愛堂應中聯辦新界工作部邀請，聯同仁濟醫院、蓬瀛仙館、青松觀、寶蓮禪寺、圓玄學院、博愛醫院及香港善德基金會於 2018 年 11 月 26 至 29 日期間參與「慈善萬里行 2018 — 香港新界慈善機構聯合訪京團」，並由中聯辦新界工作部李薊貽部長擔任榮譽團長、中聯辦新界工作部張肖鷹副部長擔任高級顧問，以及仁愛堂第 39 屆董事局羅台秦主席擔任總團長。

一行 100 人的慈善萬里行團隊先後拜訪國務院港澳事務辦公室、與中華慈善總會進行交流座談、參與由清華大學教授主講之「中美貿易摩擦等熱點問題剖析」講座，以及參觀國家改革開放 40 周年展覽、中國航天員科研訓練中心及位於昌平區小湯山鎮大東流村的農家女實用技能培訓學校，期望藉著親身到訪內地加強與中央部門的溝通聯繫，以及對國情的瞭解。

訪京團參觀中國航天員科研訓練中心，並獲中國航天員陳冬先生（前排左九）接見。

慈善萬里行團隊拜見國務院港澳事務辦公室黃柳權副主任（前排中），並就國家社會福利政策及發展方向進行討論。

各善團合共捐贈人民幣 80 萬元予農家女實用技能培訓學校，為農村婦女提供免費的實用技能培訓，創造自立條件。

慈善萬里行團長們致送紀念品予中華慈善總會王樹峰常務副會長 (中)，感謝中華慈善總會就兩地慈善工作提供寶貴意見。

仁愛堂第三十九屆董事局宴賀授勳晚宴

仁愛堂於 2018 年 10 月 4 日舉行「仁愛堂第三十九屆董事局宴賀授勳晚宴」，由勞工及福利局副局長徐英偉太平紳士主禮，一同表揚及祝賀多名仁愛堂諮議局委員及歷屆董事局成員獲香港特區政府頒授勳銜，包括蔡黃玲玲主席 MH 太平紳士、鄧錦雄主席 BBS, MH、李愛平主席 MH、嚴玉麟副主席 BBS、陳婉珊副主席 MH 及葉永成總理 SBS 等，以表彰他們為社會奉獻的無私精神。

主禮嘉賓勞工及福利局副局長徐英偉太平紳士（前排左十）表揚一眾獲授勳銜人士熱心公益，致力回饋社會，獲得殊榮乃實至名歸。

董事局拜訪政府部門

仁愛堂董事局成員先後拜訪懲教署、食物及衞生局、醫院管理局及教育局，匯報本堂在各項服務的最新發展及工作，並就相關的政府政策及項目發展交流意見，獲益良多。

拜訪懲教署署長林國良 SBS,CSDSM
2018 年 11 月 1 日

拜訪食物及衞生局局長陳肇始教授太平紳士
2018 年 11 月 8 日

拜訪醫院管理局行政總裁梁栢賢醫生太平紳士
2018 年 11 月 16 日

拜訪教育局局長楊潤雄太平紳士
2018 年 12 月 3 日

仁愛焦點

綠在屯門開幕典禮

仁愛堂作為綠色機構，對推動環保不遺餘力，並憑着其豐富的環保回收及推廣綠色社區經驗，於今年 5 月成功取得「綠在屯門」為期 3 年的營運合約。「綠在屯門」於 9 月開始試業，並於 2018 年 11 月 13 日舉行開幕禮，與各界分享「綠在屯門」初步營運成果。

主禮嘉賓環境局黃錦星局長 GBS 太平紳士（左一）、署理屯門民政事務專員葉錦菁太平紳士（左四）、屯門區議會主席梁健文 BBS,MH 太平紳士（左三）、羅台秦主席（左二）、戴凱倫總理（右三）、譚健業總理（右四）、屯門區議會葉文斌議員（右一）一同見證「綠在屯門」正式開幕。

黃錦星局長（右四）、葉錦菁專員（左二）、梁健文主席（左三）、羅台秦主席（左四）參觀「綠在屯門」後，對其環保設施及教育活動讚不絕口。

綠在屯門
地址 ： 屯門屯義街 9 號
電話 ： 2496 4288
辦公時間 ： 星期二至日早上 8 時至晚上 8 時

綠在屯門 Tuen Mun Community

「綠在屯門」是環保署「綠在區區」計劃中第 6 個落成啟用的創新社區環保站，旨在積極支援社區回收，向社區提供不同回收物料的收集服務，並舉辦各類環保教育活動及工作坊，推動社區環保教育工作，讓綠色生活紮根社區。

支援社區回收

由 9 月下旬試業至今，「綠在屯門」已聯繫超過 100 個區內屋苑、友好機構及學校參與減廢回收工作，加上得到區內居民踴躍參與，成功收集約 25 噸可回收物品，包括電器及玻璃容器等。

推廣環保教育

「綠在屯門」在試業一個多月期間舉辦了接近 20 個集啟發、趣味及創意於一身的環保工作坊、講座、導賞活動，包括將月餅盒、紙包飲品盒升級再造的「Upcycling 工作坊」及「環保酵素工作坊」，吸引了許多居民參與。

「綠惜回收」獎勵計劃鼓勵市民實踐綠色生活，同時又可以獲得獎賞，深受區內居民及團體熱烈支持，計劃詳情請參閱：

寶源基業呈獻：《善心滿載仁愛堂》電視籌款晚會

仁愛堂年度重點籌款活動「寶源基業呈獻：《善心滿載仁愛堂》電視籌款晚會」已於 2018 年 9 月 22 日假將軍澳無綫電視城圓滿舉行，並邀得食物及衞生局局長陳肇始教授太平紳士蒞臨主禮。感謝寶源基業有限公司擔任冠名贊助，並在董事局成員、諮議局委員、各界友好及廣大市民的鼎力支持下，晚會最終為仁愛堂各項社會福利服務籌得超過港幣 830 萬元善款，成績再創高峰。

商務及經濟發展局副局長陳百里博士太平紳士在百忙中親臨酒會，以行動支持仁愛堂。

主禮嘉賓食物及衞生局局長陳肇始教授太平紳士（右七）聯同羅台秦主席（左七）、活動冠名贊助寶源基業有限公司主席戴澤良博士（右六）及一眾活動主任委員為晚會注入愛心力量。

董事局成員及嘉賓友好一同出席酒會，預祝晚會善款節節上升。

冠名贊助	寶源基業有限公司
主任委員	羅台秦主席、楊素梅副主席、陳慧玲副主席、郭純恬副主席、陳映彤總理、葉善嵐總理、歐國倫總理、許友堅總理、黃紅曉總理、陳恩德總理、黃馨儀總理、吳鄭慧賢總理
副主任委員	吳騰副主席、潘俊彥副主席、王錦輝副主席、鍾家武總理、黃曉妮總理、周玟秀總理、王茂林總理 MH、潘海飛總理、譚健業總理

晚會歌星及藝員陣容鼎盛，包括大會司儀汪明荃、陳百祥、陸浩明及陳庭欣；表演嘉賓方力申、車婉婉、湯寶如、孫耀威、胡渭康、Super Girls、小肥及譚嘉儀為晚會傾力演唱。多位董事局成員更為慈善粉墨登場，參與遊戲及表演環節，身體力行支持本堂持續為社會上有需要幫助的弱勢社群提供及時、到位的支援服務。

為答謝各界慷慨捐款的善長，仁愛堂諮議局委員陳鄭玉而主席 MH 更連續 7 年贊助「愛心電暖氈」予透過電話熱線捐款超過港幣 800 元或以上的善長，以表謝意。

潘海飛總理（右）與歌星湯寶如合唱經典金曲《相思風雨中》，獲得全場喝彩。

羅台秦主席、楊素梅副主席、陳慧玲副主席及吳鄭慧賢總理於「仁愛廚房」環節大顯廚藝，並由藝員們即場試食，娛樂性十足！

董事局成員聯同藝員大玩緊張刺激的「人人善心爆棚」及「一攞千金顯愛心」遊戲，現場氣氛熱烈。

陳慧玲副主席（右圖右一）、朱清石總理（左圖左一）及歐國倫總理（左圖左二）分別投得由羅台秦主席（右圖右二）捐贈的古董湘繡《花鳥四條屏》，以及謝玲玲女士（左圖右三）親筆名畫《綠色隧道》及《緣聚》，為仁愛堂籌得可觀善款。

寶源基業呈獻：《港人愛·講仁愛》電視特輯

仁愛堂一直積極回應香港市民的需要，致力為市民提供適時、適切的社會福利、教育、醫療、康體、環保及社會企業等服務，將仁愛傳遍香港，惠及各階層人士。

為進一步加深廣大市民對仁愛堂的認識，本堂將首度聯同香港電視娛樂 (ViuTV) 攜手製作一連 8 集的特備節目《港人愛 · 講仁愛》電視特輯，每集透過由 ViuTV 藝員拍攝本堂服務個案的真實故事，以及社會各界關心的民生問題，並透過邀請仁愛堂服務及基金受惠者親身分享經歷，全面關顧社會上弱勢社群的不同需要，鼓勵社會人士多關心身邊有需要的人，積極發放正能量。

多名仁愛堂董事局成員、諮議局委員及專業人士亦應邀拍攝短片，介紹仁愛堂各類資助服務計劃及基金，並呼籲各界善長慷慨捐款，支持仁愛堂持續拓展為弱勢社群提供及時而到位的支援服務。

《港人愛 · 講仁愛》電視特輯主要講述由強尼 (左) 及阿妹 (中) 飾演的仁愛堂社工接觸不同個案時遇到的問題，從而帶出仁愛堂多元、貼心的服務如何幫助到社會上有需要的弱勢社群。

《港人愛·講仁愛》電視特輯詳情

播放日期：2018 年 12 月 22 日至 2019 年 2 月 9 日
（逢星期六，連續 8 個星期）
播放時間：晚上 8 時至 8 時 30 分
播放頻道：ViuTV (99 台)
（每集播出後 4 個星期內可於 ViuTV 網站或 ViuTV 手機應用程式重溫）

冠名贊助	寶源基業有限公司
主任委員	楊素梅副主席、陳慧玲副主席、葉善嵐總理、黃紅曉總理、吳鄭慧賢總理
金贊助	任德章主席 MH、陳鄭玉而主席 MH、史顏景蓮主席 MH

集數	播放日期	服務計劃及基金內容
1	2018 年 12 月 22 日 (星期六)	仁愛堂長者愛心卡計劃
2	2018 年 12 月 29 日 (星期六)	仁愛堂史立德夫人青少年兒童醫療基金、「一校一社工」先導計劃
3	2019 年 1 月 5 日 (星期六)	仁愛堂陽光加油站計劃
4	2019 年 1 月 12 日 (星期六)	仁愛堂「仁間有愛」支援計劃
5	2019 年 1 月 19 日 (星期六)	仁愛堂莊舜而醫療基金 (治療癌症)、中醫教研中心
6	2019 年 1 月 26 日 (星期六)	屯門區議會仁愛堂青年夢工場、仁愛堂蔡黃玲玲教育基金
7	2019 年 2 月 2 日 (星期六)	仁愛堂認知障礙症支援服務
8	2019 年 2 月 9 日 (星期六)	仁愛堂羅台秦關愛基金 (精神健康)

仁愛堂籌款月暨慈善獎券銷售

一年一度的「仁愛堂籌款月暨慈善獎券銷售」已於2018年9月19日至10月31日期間舉行，並邀得接近100個來自屯門、元朗、葵青、黃大仙、大埔、沙田、將軍澳的地區團體、議員辦事處、善心企業、友好團體及仁愛堂轄下服務單位積極參與，籌辦不同類型的籌款及獎券銷售活動，加上董事局成員及商界友好的慷慨捐獻，成功籌得超過港幣220萬元善款，以拓展及優化仁愛堂各項服務。

慈善義唱

慈善義賣

銷售慈善獎券

將軍澳仁愛堂慈善籌款委員會 — 慈善卡拉OK善心之聲
2018年10月13日

茹樂社 — 仁愛金曲慈善 Show 2018年10月9日

萃韻曲藝會 — 和諧社區歌手眾志成城金曲耀仁愛 2018年10月16日

慈善晚宴

將軍澳仁愛堂慈善籌款委員會 — 西貢將軍澳仁愛堂慈善晚宴 2018年10月25日

籌募活動

映美控股有限公司呈獻：仁愛堂華麗金曲慈善夜

仁愛堂於 2018 年 10 月 20 日舉行「映美控股有限公司呈獻 ： 仁愛堂華麗金曲慈善夜」，並邀得立法會謝偉銓議員 BBS 及鄔滿海先生 GBS 擔任主禮嘉賓。

晚會以「風華絕代 • 夜上海」為主題，特別寓意仁愛堂恍如「夜上海」這顆明珠一樣中西薈萃、與時並進，以嶄新思維為社會各個階層提供貼心、全面的服務。

晚會的節目內容豐富，仁愛堂董事局成員、諮議局委員及一眾支持仁愛堂的嘉賓善長一同寓行善於娛樂，在華麗奪目的舞台上以歌聲喚起愛心，為仁愛堂各項社會福利服務籌得超過港幣 200 萬元善款，為社會上有需要的弱勢社群提供適時、到位的支援。

主禮嘉賓立法會謝偉銓議員 BBS（左四）及鄔滿海先生 GBS（右四）聯同羅台秦主席（中）及一眾贊助為活動揭開華麗序幕。

羅台秦主席率領董事局成員合唱一曲，為晚會劃上圓滿句號。

仁愛堂諮議局委員張崔賢愛主席 BH 為慈善大開金口，一曲《昭君出塞》掀起全晚高潮。

籌募活動

露雲娜即場獻唱多首金曲，令全場氣氛更加熾熱。

歌星胡渭康為晚會表演，博得全場掌聲。

活動成功匯聚城中一眾充滿善心的紳士淑女盛裝赴會，當中饒亮賢總理（左）及鄧培根總理夫人（右）更以一身華麗奪目的復古造型贏得「最佳造型獎」，絕對實至名歸。

冠名贊助	映美控股有限公司
主任委員	羅台秦主席、陳慧玲副主席、王錦輝副主席、歐國倫總理
副主任委員	洪光椅總理、黃馨儀總理、鄧培根總理

籌募活動

樹熊證券有限公司呈獻：仁愛堂慈善步行日

仁愛堂年度大型戶外籌款活動 —「樹熊證券有限公司呈獻 ： 仁愛堂慈善步行日與柴犬工房開心結伴行」已於 2018 年 11 月 11 日假沙田馬場隆重舉行 ，並邀得香港浸會大學校長錢大康教授 BBS 太平紳士及教育局局長政治助理施俊輝先生擔任主禮嘉賓。

活動獲仁愛堂董事局、諮議局、多間外間機構、友好團體、仁愛堂屬下的服務單位及學校踴躍參與，合力為「仁愛堂蔡黃玲玲教育基金」籌款，並歡度一個愉快而溫馨的星期天。

主禮嘉賓香港浸會大學校長錢大康教授 BBS 太平紳士（左九）及教育局局長政治助理施俊輝先生（右六）聯同羅台秦主席（右七）、活動嘉賓及活動大使舒比一同為活動進行啟動儀式。

冠名贊助	樹熊證券有限公司
鑽石贊助	兆進集團有限公司
主任委員	羅台秦主席、丘忠航副主席、連卓鋒副主席、楊素梅副主席、吳廷傑副主席、熊敏總理、何超雲總理、吳鄭慧賢總理
副主任委員	洪光椅總理、李穎妍總理、戴凱倫總理、郭文榮總理、陳恩德總理
金贊助	本滙融資(亞洲)有限公司、東保集團有限公司、李愛平主席MH
銀贊助	五龍電動車(集團)有限公司、陳國超主席BBS,MH太平紳士

參加者一同由沙田馬場出發，欣賞城門河畔兩岸優美風景的同時，一同寓「行」善於樂。

仁愛堂劉皇發夫人小學、仁愛堂田家炳小學及仁愛堂鄧楊詠曼幼稚園的學生為活動準備了精彩的醒獅及歌舞表演，掀起全場氣氛。

一眾嘉賓與接近4,000位參加者一同浩浩蕩蕩出發，響應善舉。

籌募活動

農本方呈獻：
仁愛堂 x 香港醫學會管弦樂團慈善音樂會

仁愛堂與香港醫學會管弦樂團於 2018 年 12 月 8 日假香港理工大學賽馬會綜藝館攜手舉辦「農本方呈獻：仁愛堂 x 香港醫學會管弦樂團慈善音樂會」，並邀得食物及衞生局中醫醫院發展計劃辦事處總監張偉麟醫生太平紳士及社會福利署助理署長（安老服務）陳德義先生擔任主禮嘉賓，為仁愛堂羅台秦關愛基金（精神健康）籌得理想善款。

仁愛堂羅台秦關愛基金（精神健康）

香港人生活緊張，經常面對沉重的精神壓力。仁愛堂關注到弱勢社群的情緒健康問題日益嚴重，尤其需要長期照顧家中有特殊成員的「照顧者」，面對長期的壓力而身心俱疲，然而社會上針對弱勢社群的精神健康支援不足。有見及此，仁愛堂計劃開展全面的精神健康服務，協調醫療、社服、教育、康體四個部門的資源，創建一個跨科部的支援平台，為有輕鬱症狀的弱勢社群提供心理、生理、社交、康樂、到戶照顧及臨時護理等支援，希望引導他們增強抗壓能力，以正面態度面對情緒問題，建立積極的人生觀。

冠名贊助	農本方
主任委員	連卓鋒副主席、戴凱倫總理、朱清石總理、黃張淑苑總理、鄧培根總理
副主任委員	吳騰副主席、張敬慧副主席、郭文榮總理、郝洪總理、王茂林總理MH
金贊助	仁愛堂歷屆總理聯誼會
愛心贊助	任德章主席MH、莊舜而主席MH、蔡黃玲玲主席MH太平紳士、美鵬企業有限公司、丘忠航副主席、楊素梅副主席、陳承邦副主席、陳慧玲副主席、王錦輝副主席、洪光椅總理、熊敏總理、黃紅曉總理、陳恩德總理、陳鄭玉而主席MH、梁崑璞總理、劉業光總理、中華青少年圓夢基金會、彭芷君女士、英皇金融集團、太谷投資、中國石化、Archon Fitness Limited、羅氏藥廠、Novartis

羅台秦主席（右）感謝熱心公益的香港醫學會管弦樂團為了是次慈善音樂會，在百忙之中抽出寶貴時間積極排練，以行動支持仁愛堂精神健康服務。

主禮嘉賓食物及衞生局中醫醫院發展計劃辦事處總監張偉麟醫生太平紳士（右十一）及社會福利署助理署長（安老服務）陳德義先生（左九）聯同羅台秦主席（左十）、一眾贊助商及嘉賓合照留念。

由多名醫生、醫護等專業人士組成的香港醫學會管弦樂團，聯同指揮陳靖盈小姐（前排右八），於音樂會上傾力演出多首音樂鉅著，包括《魔法師的學徒》、《胡桃夾子組曲，作品第 71a 號》及《天方夜譚，作品第 35 號》，以一連串悅耳動人的樂章揭開冬日序幕，為有需要的弱勢社群送上最溫暖的聖誕祝福。

一卡在手　助走出陰霾

英姐因丈夫於 2017 年年初因病離世，而感到非常難過。頓失陪伴多年的老伴，悲傷的情緒引致身體出現毛病，需要送院治療。雖然能靠藥物控制病情，惟英姐心靈上的缺失仍無法彌補，不時思念丈夫而感到生活空虛及缺乏動力。

幸好當時得到醫生的建議及仁愛堂屯子圍新慶村青磚圍鄉郊社區服務中心社工的支援，協助英姐走出陰霾。在社工評估其情況後，幫助英姐申請「仁愛堂長者愛心卡」，並鼓勵她多參與不同活動以重新建立社交生活。自此，英姐經常參加旅行、生日會及興趣小組等活動，慢慢更成為中心的好幫手，協助組織中心的義工服務。

「仁愛堂長者愛心卡」讓英姐在社工的指導下，按需要自由地選擇享用最適合自己的服務，因此除了參加中心活動外，她更會與其他老友記一同參加身心健康的健體班，鍛鍊身體。「仁愛堂長者愛心卡」讓英姐再次展現燦爛的笑容，積極面對晚年。

自從有了「仁愛堂長者愛心卡」後，英姐開始重投社區，擴闊生活圈子。

英姐不時參與中心的義工服務，探訪村內的居民。

傳承圍・友・里 — 城鄉共融計劃 榮獲社會福利署「老有所為活動計劃」地區最佳活動獎（屯門）

社會福利署「老有所為活動計劃」於 2018 年 11 月 8 日舉行頒獎典禮，以表揚地區團體舉辦各項有助長者發揮潛能、貢獻社會的項目，當中仁愛堂屯子圍新慶村青磚圍鄉郊社區服務中心舉辦的「傳承圍・友・里 — 城鄉共融計劃」獲頒一年計劃組別的「地區最佳活動獎」（屯門）。

計劃主要透過培訓區內長者及退休人士成立圍村導賞團，並舉辦傳統手工藝工作坊等，藉以推廣「城鄉共融」，同時推動長者參與社區的文化保育工作，將村民傳統的生活經驗及智慧傳承至下一代，展現「老有所為」的精神。

「傳承・圍・友里 — 城鄉共融計劃」成員陣容鼎盛，包括導賞員、書法班的學員及教授傳統手作的義工。

圍村導賞員帶領公眾人士遊覽屯門圍村，分享圍村獨具特色傳統建築及圍村生活文化。

導賞團教授參加者親手製作美味茶果，讓他們更深入體會傳統鄉郊的情懷。

賽馬會齡活城市計劃 —
「屯」結腦友・守護長者計劃
「共建長者及認知友善社區委任典禮」

在香港賽馬會慈善信託基金的策劃及慷慨捐助下，仁愛堂胡忠長者地區中心於 2018 年 5 月至 10 月推行「賽馬會齡活城市計劃－『屯』結腦友・守護長者計劃」，邀請政府機構、社福機構、學校、議員辦事處及居民組織，加入「腦友善團」，協助建設長者及認知友善社區；並設立有關認知障礙症的資訊分享平台，為有需要的認知障礙症人士及其家人提供及時和適當的支援，同時在社區推行年齡友善的概念和風氣，共建「齡活城市」。

中心於 2018 年 8 月 7 日假香港嶺南大學舉辦「『屯』結腦友・守護長者『共建長者及認知友善社區委任典禮』」，並邀得主禮嘉賓社會福利署屯門區福利專員余偉業先生（前排中）、嶺南大學副校長暨亞太老年學研究中心總監莫家豪教授（前排左四）、香港賽馬會慈善項目經理譚雨川先生（前排右四）蒞臨見證計劃初期成果。

一眾長者義工接受有關長者及年齡友善社區概念、認知障礙症患者的支援技巧，以及與長者溝通技巧的訓練後，正式獲委任成為「『屯』結守護齡活大使」。

典禮當日亦發佈由嶺南大學服務研習處及仁愛堂胡忠長者地區中心合辦的「走失老人在社區支援之社區研究項目」，以及由社企「長屋科技」協助設計的「『屯』結腦友網流動應用程式」，並由社企「長屋科技」聯合創始人郭思宗先生（右一）即席示範利用流動應用程式尋找走失認知障礙症人士的方法。

仁愛長者雲端健康管理計劃「愛・健康 — 仁愛滙聚健康分享日」

承蒙社會福利署「攜手扶弱基金」及仁愛堂歷屆總理聯誼會梁崑璞副主席的慷慨贊助，本堂在過去一年於屬下 7 間長者中心推動「仁愛長者雲端健康管理計劃」，運用創新雲端科技為長者作定期健康檢查，並將相關數據上傳雲端，鼓勵長者進行自我健康管理，而其家人亦可於網上檢視有關紀錄，了解長者的身體狀況。中心同時透過儲存在雲端網絡的健康數據，及早識別「亞健康」的長者，為他們提供一系列針對性之諮詢服務及健康工作坊，遠離健康危機。

分享日更設有健康攤位，透過雲端健康管理系統為長者即場量度血壓及血含氧量，了解其身體狀況。

計劃於 2018 年 10 月 6 日假屯門仁愛廣場舉行「愛・健康 — 仁愛滙聚健康分享日」，並邀得諮議局委員周錦祥先生 BBS,MH (左三) 及仁愛堂歷屆總理聯誼會梁崑璞副主席 (左四) 蒞臨主禮，以嘉許參與計劃的義工。

滙豐香港社區夥伴計劃 2018 — 「共享・優悅・傳承」計劃

仁愛堂賽馬會田家炳綜合青少年服務中心榮獲「滙豐香港社區夥伴計劃 2018」資助，於大埔區推行「共享・優悅・傳承」計劃，透過動員區內親子、青少年及年青長者成為義工，並在藝術工作者和社工的指導下，協助長者傳承人生智慧，提升長者精神健康，共建關愛共融、鄰里互助的社區。

計劃主要透過改善長者家居環境，於家居加入「快樂指數」，提升獨居長者的生活質素及精神健康；建立社區共享平台，協助獨居長者建立社區關懷網絡，提升對社區的歸屬感及使命感；製作生命故事繪本，紀錄獨居長者的人生經驗及生命故事，傳承生活智慧。

小義工與婆婆合力製作生命故事繪本。

製作生命故事繪本亦有助參與義工探究生命意義。

屯門區議會仁愛堂青年夢工場
第三屆「夢工匠 — 青年社會創新啟動計劃」

屯門區議會仁愛堂青年夢工場一直致力在屯門區建立青年有善的社會平台，並每年開展兩輪「夢工匠 — 青年社會創新啟動計劃」。「夢工匠」顧名思義是讓對社區有想法的區內青年如工匠般，身體力行去築夢、追夢及圓夢，並提供培訓、社區資源及連結不同持分者，鼓勵他們以創新方式將具社會影響力的計劃實踐出來，從而為社會帶來改變。

由 2017 年 4 月開展服務至今，夢工場已推行了三屆夢工匠計劃，共有 17 個團隊通過評審並獲得啟動基金，在屯門區內將其社會創新計劃付諸實行。

第三屆「夢工匠 — 青年社會創新啟動計劃」評審日已於 2018 年 11 月 10 日舉行，並邀得屯門區議會副主席李洪森 BBS, MH（左）及 Goldwell Creation Limited 董事總經理區佩兒女士（右）擔任評審，成功選出 6 個計劃成為第三屆夢工匠團隊。

夢工匠 — 青年社會創新啟動計劃		
第一屆	第二屆	第三屆
童SEN同戲 (SEN家庭支援) 「屯」結空間 (長者社區安老) 星說 (DSE考生支援) 新耆士實驗室 (長者技藝傳承) 港•象棋 (長幼共融) 閒吧 (婦女環酵) 虎地外勤組 (哲學推廣)	初學堂 (心身靈健康) 流動架生房 (工藝共享平台) 心牽屯隊 (親子關係) 尋根 (社區報導)	觸動 (少數族裔支援) 長青成園 (樂齡社區農圃) 桐仁巷 (家庭養生) 家家輔友 (家長支援) 不朽傳耆 (銀齡人生承傳) 心川 (社區正念共學)

「屯」結空間在大興邨善用公共空間與長者們一同做健身操。

虎地外勤組正向學生們推廣哲學思辨。

此外，夢工場亦著力開展不同範疇的工作以連結更多同行者，加深他們對社區的熟悉感，並提供技能培訓，從而讓他們建立織夢的信心，為推動及參與社區計劃播下種子。

計劃亦著力培訓社區青年導賞員，加深他們對社區的熟悉感。

青年學習剪髮技巧後為區內居民義剪。

夢工場亦鼓勵青年多關心社會，包括參與颱風「山竹」襲港後的清理工作。

花好月圓慶週年　關愛長者樂中秋

中秋是團圓佳節，感謝善長蒞臨仁愛堂歐雪明腦伴同行中心，與長者共慶中秋。九龍香格里拉酒店的 20 位義工於 2018 年 9 月 18 日到訪中心，與老友記玩「傳氣球」及「摺毛巾兔」等遊戲，更向長者派發應節福袋。活動在一片歡笑聲中圓滿結束。

羅台秦主席亦於 2018 年 9 月 21 日出席中心舉辦的「花好月圓賀中秋暨五周年慶祝活動」。羅主席與眾同樂，與長者大玩「中秋過三關」，之後合唱生日歌、切生日蛋糕及更大派福袋，一同慶祝中心成立五週年。

九龍香格里拉酒店的義工與長者打成一片，現場氣氛融洽。

羅台秦主席到訪中心，與老友記同賀中秋，更大派福袋，老友記們都笑逐顏開。

仁愛堂莊舜而癌症基金（治療癌症）十年服務成果

仁愛堂莊舜而癌症基金（治療癌症）服務本港癌症病人超過十年，助人無數，服務成果備受各界肯定。承蒙權威數碼媒體有限公司特別贊助，在灣仔中望商業中心及旺角金都商場外牆豎立戶外大型廣告，展示基金的服務成果，並呼籲大眾踴躍捐輸。

捐款熱線：2430 1915

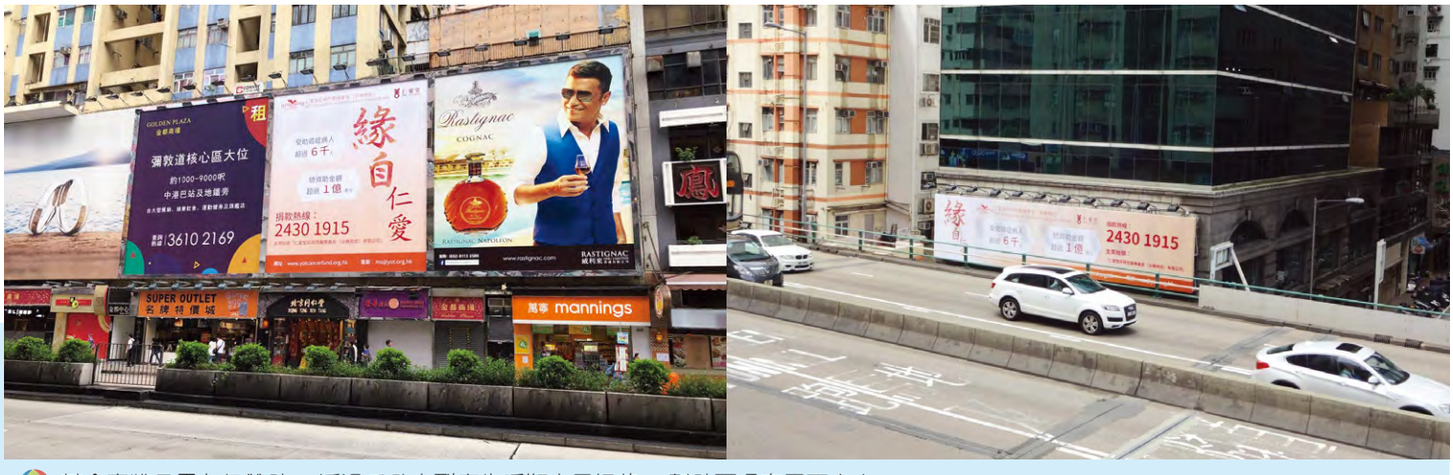

基金喜獲商界友好贊助，透過戶外大型廣告呼籲大眾捐款，幫助更多有需要人士。

仁愛堂增添兩部流動中醫醫療車服務市民

仁愛堂陳炳豐紀念流動中醫醫療車

仁愛堂圓玄學院第六流動中醫醫療車

仁愛堂自 2003 年全港首創流動中醫至今 15 年間，累積受惠人數接近 200 萬，服務備受肯定，因此多年來獲各界善長支持，使服務得以持續擴展。

仁愛堂兩部全新流動中醫醫療車，包括「仁愛堂陳炳豐紀念流動中醫醫療車」及「仁愛堂圓玄學院第六流動中醫醫療車」，已分別於 2018 年 8 月及 10 月份正式投入服務，預計每年超過 20,000 人次受惠。兩部醫療車分別於青衣長青邨、黃大仙下邨、香港仔華貴邨及柴灣怡泰街駐診，使行動不便的長者免卻舟車之苦。與此同時，部份服務點更將服務時間延至晚上 7 時半，進一步便利市民大眾。

流動中醫醫療車一覽

仁愛堂顏寶鈴第二流動中醫醫療車	仁愛堂吳應寰紀念流動中醫醫療車
仁愛堂顏寶玲第三流動中醫醫療車	仁愛堂屯門獅子會流動中醫醫療車
仁愛堂張心瑜流動中醫醫療車	仁愛堂曹貴子流動中醫醫療車
仁愛堂任德章流動中醫醫療車	仁愛堂連卓鋒流動中醫醫療車
仁愛堂任德章第二流動中醫醫療車	仁愛堂陳慧玲流動中醫醫療車
仁愛堂圓玄學院流動中醫醫療車	仁愛堂陳炳豐紀念流動中醫醫療車
仁愛堂圓玄學院第二流動中醫醫療車	仁愛堂圓玄學院綜合醫療車
仁愛堂圓玄學院第三流動中醫醫療車	仁愛堂圓玄學院第二綜合醫療車
仁愛堂圓玄學院第四流動中醫醫療車	仁愛堂圓玄學院第三綜合醫療車
仁愛堂圓玄學院第五流動中醫醫療車	仁愛堂圓玄學院第四綜合醫療車
仁愛堂圓玄學院第六流動中醫醫療車	仁愛堂歐浩祺紀念綜合醫療車
仁愛堂卓善章流動中醫醫療車	

專家會客室 — 無記性＝腦退化症？

仁愛堂記憶中心
精神科專科譚鳳翎醫生

人大了，有時會忘記一些日常瑣事，例如忘記鎖匙放在哪裡，又或者忘記了約會的日期。然而，無記性是不是就等於患上腦退化症（認知障礙症）呢？其實，腦退化症患者除了影響短期記憶力，患者的理解能力、反應時間、執行能力及判斷力亦有機會轉差，也有可能影響語言能力和運動能力，甚至出現抑鬱症狀、幻覺、妄想和其他精神及行為問題，直接影響患者及其家庭生活。

曾經有個案因為經常忘記錢包放在哪裡，因此常懷疑有人入屋偷錢；又因為擔心乘坐交通工具去一些遙遠的地方後不懂得回家，於是只可以在家的附近閒逛，結果自己和家人終日都忐忑不安。後來，他接受了評估，開始藥物治療和一些社區活動，病情慢慢受到控制，心情也開朗不少。

根據香港中文大學和衞生署研究，每 10 名 65 歲以上的長者中，就有一名會患上腦退化症。當中，有部分人會經歷「輕度認知功能障礙」（Mild Cognitive Impairment，簡稱 MCI）的過渡期，即是腦部開始退化，而日常生活功能的影響卻不大，例如記性、組織力轉差，但仍可照顧自己。研究顯示，每年大約有 10% 的 MCI 人士的情況會逐漸惡化而成為認知障礙症患者；但亦有三成以上 MCI 人士數年後情況都沒有轉壞。現時雖然沒有藥物可減慢 MCI 人士退化的速度，不過一些有益腦部健康的活動，例如運動、認知活動如下棋、書法、打牌、參加社區講座等，都有助保持他們的認知能力。

如果你自己或認識的家人朋友開始無記性，而又擔心有機會患上 MCI 或腦退化症，歡迎聯絡仁愛堂記憶中心，由精神科專科醫生及職業治療師向 60 歲或以上患者提供評估、診斷、治療及轉介服務，讓有需要的患者能夠及早得到適切治療和提高生活質素；診費優惠為港幣 150 元正，而職業治療師提供之各項評估服務則費用全免。

查詢及預約電話：2655 7757

中醫會客室 —
中醫皮膚專病服務

皮膚是人體最大的器官，環境、氣候、飲食、休息、情緒、壓力等因素都可能引起病變。香港春夏季環境潮濕悶熱，皮膚容易出現水泡，潮紅等表現；秋冬季卻乾燥寒冷，皮膚則很大機會出現皸裂，脫屑等情形。加上香港高樓大廈林立，又被高山及海洋包圍，容易氣流不暢，空氣差的日子除了難以呼吸到新鮮空氣，皮膚亦有可能出現丘疹，風團等問題。此外，工作時間長、運動及休息不足、精神負擔沉重、又好吃甜膩、濃味食品等，亦容易耗損個人氣血，正氣不足，而引致百病叢生、修復能力弱、治病週期延長，甚至影響受損皮膚的癒合效果。種種原因導致了皮膚病容易反復發作，難以痊癒，令人苦不堪言。

本堂高級中醫師陳君頤指中醫注重整體觀念。外界各樣因素可影響個人的健康狀況；個人體內臟腑之間如失協調平衡亦可從外觀反映出來，因此皮膚上的變化是臨床觀察之一。不同病種所表現出的皮膚損傷亦有很多種類，如銀屑病可出現斑塊和鱗屑，嚴重的痤瘡會有斑丘疹，膿泡，甚至皮膚萎縮等。

陳醫師表示中醫治療皮膚病會以中醫理論為基礎，透過根據皮損的分佈、顏色、大小、數量、形態等，再結合「望、聞、問、切」作出診斷及分析發病的機理，以作出針對性中藥治療。過程中醫師會因應患者不同發病機理，改善他們的體質，讓他們的皮膚可承受不同因素的困擾及刺激。期望即使皮膚病復發，頻率及程度亦能逐漸減少及減輕。診症時亦會因應患者不同體質和生活方式，建議日常起居飲食應注意的事項，務求達到更好的療效。

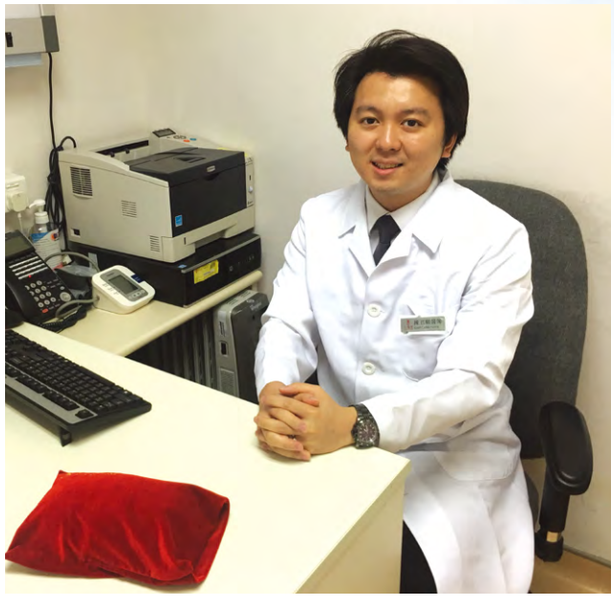

仁愛堂高級中醫師陳君頤

良好的飲食習慣是預防皮膚病重要的一環。普遍來說，辛辣及煎炸等食品是禁止進食的；難消化的食物如牛，羊，鵝肉等，生冷凍飲亦應避忌；有殼的海鮮也不能吃；生果方面，須戒口的主要是芒果，荔枝，榴蓮和菠蘿。至於須多吃哪種食品，則須要由中醫師判斷其體質後才能有更具體的建議。

對於因工作關係而無法有足夠時間運動的市民，建議他們在晚飯後抽空十數分鐘到住所附近的公園散散步，一來幫助促進氣血運行，二來可以紓緩個人情緒壓力，以預防皮膚病。

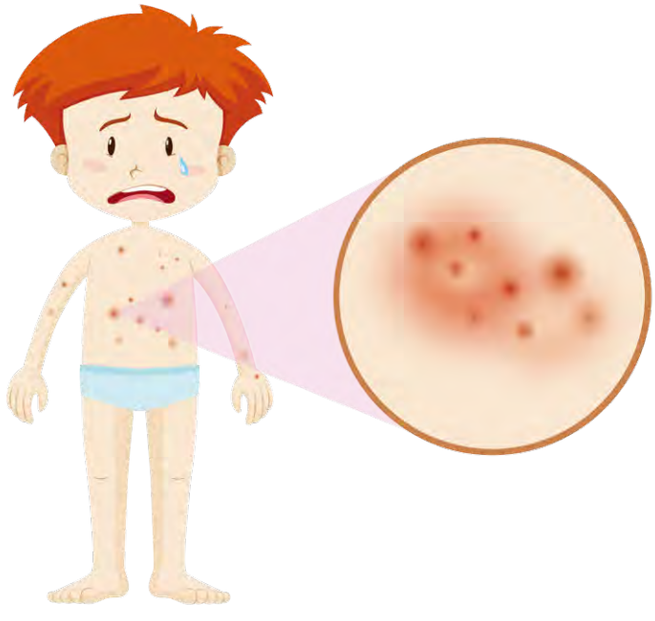

「一幼稚園一學校社工」先導計劃

為回應社會近年發生的虐兒事件及避免悲劇重演，仁愛堂教育服務科及社會服務科攜手合作，並在企業機構贊助下，自 2018 年 4 月起於屬下 5 間幼稚園，包括吳黃鳳英幼稚園暨幼兒園、顏寶鈴幼稚園、葉德海幼稚園、鄧楊詠曼幼稚園及龐盧淑燕幼稚園，推行為期 2 個學年的「一幼稚園一學校社工」試驗計劃。

計劃着重「家長、學校、社工」三方共同合作，由駐校社工「及早連繫」家長及學生，保持良好溝通；為老師提供諮詢及培訓服務，讓他們可以「及早識別」及轉介懷疑虐兒、家暴以及學童意外個案；並於適當時候「及早介入」懷疑個案，定期跟進，並按需要轉介其他專業服務，預計有超過 1,000 個家庭受惠。

社會人士認為社工只擔任輔導及「救火」的角色，專責幫助「有問題」的家庭，但實際上更需要駐校社工擔當預防、教育及支援的工作。

計劃定期提供家長教育講座，協助家長掌握親子管教技巧，並鼓勵他們多欣賞子女的獨特天賦。

由於幼兒不懂用言語表達自己，因此駐校社工需要多花時間及心力觀察、接觸幼兒，例如透過故事作自我介紹，以學生明白的方式與他們溝通，建立良好關係。

當遇到家庭問題，家長可以即時聯絡駐校社工，以得到即時支援及專業意見，及早預防及避免問題惡化。

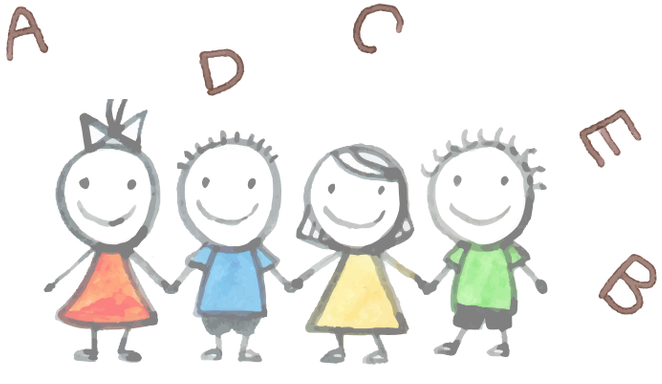

攜手扶弱基金贊助：仁愛堂「由愛起動」音樂·藝術治療先導計劃藝術展覽暨發佈會

仁愛堂「由愛起動」音樂·藝術治療先導計劃資助來自基層家庭、有特殊教育需要的小一至小四學生，參與由註冊音樂治療師及藝術治療師設計的免費治療課程，透過參與音樂及藝術遊戲活動，改善學童在社交、行為及情緒方面等表現。參與計劃學校包括仁愛堂劉皇發夫人小學在內的 14 間屯門及元朗區小學，惠及接近 80 位學生。

音樂治療計劃

課程由專業音樂治療導師設計，透過音樂治療幫助學童建立自信心及注意力、增進適應團體生活的能力。

藝術治療計劃

課程透過繪畫等藝術治療，幫助學童抒發內心情緒，緩解日常心理健康問題，改善表達能力及人際關係。

為提升公眾對有特殊教育需要的兒童的關注及認識，計劃於 2018 年 10 月 6 日假仁愛堂劉皇發夫人小學舉行藝術展覽暨發佈會，邀得參與計劃的學生、家長、治療師即席分享參與計劃的得著和感受，並展示同學創作的藝術作品，見證學習成果。

參與計劃的音樂及藝術治療師

周穎賢小姐
註冊音樂治療師
(美國及加拿大)

唐明敏小姐
註冊藝術治療師

譚美寶小姐
註冊音樂治療師
(澳洲)

區慧妍小姐
註冊藝術心理治療師

學生藝術作品

鳴謝

社會福利署「攜手扶弱基金」
楊素梅副主席
陳慧玲副主席
陳鑑光副主席 (2017-2018 年度)
郭志成總理 (2016-2017 年度)
王凱珊總理 (2017-2018 年度)

仁愛堂田家炳小學榮獲 2017-2018 年度行政長官卓越教學獎

仁愛堂田家炳小學致力營造全民運動的校園氛圍，以「Sports for all」為口號，先後引入多項新興運動，包括冰球、地壺球、飛盤、電子跳繩機、高爾夫球等，期望藉此提升學生的自信心，培養堅毅精神，營造富運動色彩的校園文化；而學校的體育組老師更榮獲 2017-2018 年度行政長官卓越教學獎嘉許狀（體育學習領域），並於 2018 年 7 月 6 日出席頒獎典禮，以嘉許學校在推動體育學習的努力和成就。

教育局局長楊潤雄太平紳士（前排中）頒發獎狀予仁愛堂田家炳小學體育組老師，表揚他們在推動全校運動的努力。

學校關注到小學生的超重問題嚴重，設立了一間兒童健康管理中心，鼓勵同學多做運動。

學校於 2013 年設置仿真冰球場，並於 2014 學年於體育課程加入冰球運動，成功將冰球發展成為學校的特色運動。

學前英語遊戲啟蒙班

仁愛堂教育中心於暑假期間假深水埗區議會仁愛堂美孚鄰舍活動中心，為 2 至 3 歲幼兒提供以「遊戲」及「均衡發展」為核心的學前英語遊戲啟蒙班，透過模擬幼稚園校園生活，讓幼兒提前經歷正規的學前教學培訓，對幼兒身心發展及日後升讀幼稚園極有幫助。

中心將課室細心佈置成為幼稚園模樣，讓學童提前以較輕鬆的氛圍體驗幼稚園的課堂模式。

課程採取小班教學模式，讓幼兒更熟習幼稚園的團體學習模式，同時培養良好溝通技巧，改善情緒控制及自理能力。

仁愛堂屬下中學陸運會

仁愛堂屬下 2 所中學分別於 2018 年 10 月期間假屯門鄧肇堅運動場舉行陸運會，並邀得多名仁愛堂董事局成員、諮議局委員、校董及教育業界友好蒞臨出席，與全校師生一同為比賽健兒們打氣，場面熱鬧。

仁愛堂陳黃淑芳紀念中學邀得主禮嘉賓香港女子手球隊代表林思佩小姐（右五）、羅台秦主席（左五）、許友堅總理（左三）、署理校監暨諮議局委員毛志成主席 BH（左四）、諮議局委員周錦祥先生 BBS,MH（右四）親臨指導，並期望同學們通過參與陸運會中各項競賽項目，提升對運動的興趣，以及學習永不放棄的體育精神。

主禮嘉賓香港首席保齡球世界冠軍運動員胡兆康先生 MH 太平紳士（左四）、羅台秦主席（左五）、吳騰副主席（右四）、潘俊彥副主席（左三）、鍾家武總理（左二）、諮議局委員周錦祥先生 BBS,MH（右三）、田慶先校監（右五）在百忙中蒞臨仁愛堂田家炳中學陸運會，一同感受活動的動感和熱烈氣氛。

仁愛堂屬下幼稚園 2018-19 年度聯校家長教育講座

仁愛堂屬下幼稚園聯校家長教育講座已於 2018 年 10 月 20 日假廖寶珊紀念書院禮堂圓滿舉行，並邀得正向家長學院營運總監梁辰民先生擔任主講嘉賓。講座以「『逆流』寶寶，跌而不倒」為主題，以互動形式與家長共同探討幼兒抗逆課題，分享讓幼兒正向面對難題及克服困境的秘訣。

主講嘉賓的表達方式及內容貼合家長所需，讓家長反思個人的價值觀和管教方式如何影響到子女的成長發展。

福袋傳愛　善心滿載

一個福袋，一份關愛！將關心弱勢社群的心意付諸行動，認購貼心實用的「福袋」，為區內有需要支援的長者和基層家庭送上暖意和祝福。仁愛堂社會企業 —「綠家居」提供一站式專業福袋代辦服務，並為顧客度身選配最合適的福袋組合。無論採購、入袋，甚至運輸，全程一手包辦，省時方便。除福袋外，「綠家居」亦可代辦社團聯歡聚會、私人宴會的禮物包等，產品種類繁多，價錢實惠。如欲訂購，請致電 3541 9966。

內附餅乾、湯包、麥片的福袋，廣受長者歡迎！

長者們收到羅台秦主席聯同董事局成員派發由信善紫闕玄觀贊助的福袋，笑逐顏開！

足不出戶亦可享受專業按摩服務

仁愛堂社會企業 —「水雲澗」回應客戶需求，提供企業、機構及屋苑會所到戶式保健按摩服務，讓企業員工、屋苑住戶能更方便享受專業按摩服務，不但可藉以獎勵員工，更可支持本堂的社會企業，為弱勢社群提供就業機會！如欲預約服務，請致電 3541 9966。

「水雲澗」師傅的按摩服務，用過都讚好！

「綠活」嘉年華

仁愛堂彩虹社區綜合發展中心獲香港房屋委員會屋邨管理諮詢委員會贊助，於 2018 年 10 月 7 日、11 月 6 日及 11 月 17 日分別在屯門友愛邨、寶田邨及龍逸邨舉辦一連串以「綠活」為主題的嘉年華活動，以推動屯門區綠色生活的發展及促進屯門社區人士實踐綠色生活。

綠色導師即席示範使用環保清潔劑的方法，期望市民學以致用。

綠在屯門亦在同場舉辦「綠『換』在屯門」環保盆栽工作坊、「環保創藝攤」及「綠惜回收站」，以推廣綠色生活實踐方法及推動乾淨回收與減廢惜物的訊息，街坊們踴躍參與。

2018 仁愛堂暑期水運挑戰賽

「2018 仁愛堂暑期水運挑戰賽」於 2018 年 8 月 30 日假仁愛堂賽馬會社區及體育中心陳文達室內游泳池舉行。學員踴躍參與比賽，展示自己努力練習的成果，並從賽事中累積經驗及自信。賽事最終在一片熱鬧的氣氛中圓滿結束。

多名學員家長亦親臨比賽現場，他們越落力打氣，學員們游得越起勁！

2018 仁愛堂劍擊比賽

各參賽者化身劍擊小戰士，施展魔法般的劍術，務求擊敗對手，爭奪最後勝利。

「2018 仁愛堂劍擊比賽」於 2018 年 5 月 27 日假仁愛堂賽馬會社區及體育中心三樓賽馬會圓玄學院文娛體育館舉行。賽事設有幼兒組、小學組、中學組及公開組別，吸引超過 160 人參與，競賽氣氛激烈。

仁愛堂龍舟隊

早前因為一套港產片「逆流大叔」，曾經於全港掀起一股扒龍舟的熱潮！此套激發人心的電影雖然已經落幕，但仁愛堂龍舟隊對扒龍舟的熱情卻絲毫沒有退卻！仁愛堂龍舟隊隊員經過一番努力操練，於 2018 年 8 月 19 日舉行的「2018 鴨脷洲小龍競賽」奪得殿軍，之後更於 2018 年 9 月 23 日舉行的「國慶小龍公開賽 2018」勇奪冠軍，可謂越戰越勇！

以汗水換來的佳績特別令人感到驕傲，仁愛堂龍舟隊隊員於頒獎台上意氣激昂地展現勝利笑容！

金鑽贊助

（捐款港幣 2,000,000 元或以上）

柯兆堅副主席

翡翠贊助

（捐款港幣 500,000 元或以上）

鼎成金融集團 GRANSING FINANCIAL GROUP

鼎成金融集團

明珠贊助

（捐款港幣 300,000 元或以上）

兆進投資有限公司 REALWAY INVESTMENT LIMITED

兆進投資有限公司

建鵬 KIN PANG

建鵬控股有限公司

鄭丁港先生

全年贊助人

金贊助

（捐款港幣 100,000 元或以上）

莊舜而主席 MH
（2010-2011 年度）
諮議局委員

陳耀東總理
（2006-2009, 2011-2014, 2016-2018 年度）

TUNBOW 東保集團

東保集團

金源集團 KAM YUEN

金源塑化（香港）有限公司

C.A.F

China Assurance Finance Group Ltd.

GREAT ROC CAPITAL SECURITIES LIMITED 鴻鵬資本證券有限公司

Great Roc Capital Securities Ltd.

小李哥

李德鵬先生

林秉文先生

張志堅先生

盧啟邦先生

Ms. Kaye Dong

埃爾華企業有限公司

銀贊助

（捐款港幣 50,000 元或以上）

廣澤國際發展有限公司

Olympic Country Company Ltd.

譚握籌總理
（2000-2001, 2003-2004, 2006-2007 年度）

馬介欽博士

銅贊助

（捐款港幣 30,000 元或以上）

張心瑜主席 MH
（2006-2007 年度）
諮議局委員

史顏景蓮主席 MH
（2015-2016 年度）
諮議局委員

陳明耀副主席
（2015-2016 年度）

雷鴻仁總理
（1991-1992 年度）

孫蔡吐媚總理
（2009-2011 年度）

莫蔡倩文總理
（2015-2016 年度）

楊凱山總理
（2015-2016 年度）

蔡小勇總理
（2016-2018 年度）

郭志成總理
（2016-2017 年度）

陳銘潤總理
（2005-2006 年度）

蔡少森總理
（2015-2016 年度）

王瑋麟先生

善長芳名錄

下列為2018年8月1日至11月15日錄得的善款，本堂謹此向各善長及機構致謝。

羅台秦主席	1,984,500
陳慧玲副主席	1,737,500
國際華商協進會股份有限公司	1,000,000
圓玄學院	800,000
歐國倫總理	755,375
楊素梅副主席	593,000
莊舜而主席 MH (2010-2011 年度)	551,000
AC CHILDREN FOUNDATION LTD	445,487
潘海飛總理	414,000
吳鄭慧賢總理	413,000
丘忠航副主席	351,000
朱清石總理	305,000
映美控股有限公司	300,000
THE HONGKONG BANK FOUNDATION	284,445
TELEVISION BROADCASTS LIMITED	280,000
葉善嵐總理	233,000
黃紅曉總理	223,000
郭純恬副主席	210,900
吳廷傑副主席	208,000
饒亮賢總理	205,000
農本方有限公司	202,000
MR LIM SOON TIONG	200,000
ASAHI GROUP COMPANY LIMITED	200,000
王錦輝副主席	176,000
黃馨儀總理	163,000
太平物業發展有限公司	150,000
陳恩德總理	130,000
陳映彤總理	125,000
許友堅總理	125,000
吳廷傑副主席	121,000
陳承邦副主席	113,000
蔡黃玲玲主席 MH 太平紳士 (2011-2012 年度)	101,000
小李哥	100,000
李德鵬先生	100,000
林秉文先生	100,000
張志堅先生	100,000
仁愛堂蔡黃玲玲教育基金有限公司	100,000
MR LEE HOR CHUNG	100,000
MR LO KAI BONG	100,000
王茂林總理 MH	81,292
鍾家武總理	75,000
熊敏總理	73,000
吳騰副主席	70,000
潘俊彥副主席	70,000
黃曉妮總理	65,000
周玟秀總理	65,000
譚健業總理	65,000
李穎妍總理	53,375
任德章主席 MH (2007-2008 年度)	51,300
張敬慧副主席	50,000
熊繼周小姐	50,000

郭文榮總理	48,000
洪光椅總理	43,000
鄧培根總理	43,000
錢耀棠副主席 (2011-2014 年度)	39,500
招商局慈善基金會	38,000
GLORY ERA LIMITED	38,000
吳明珍主席 MH (2014-2015 年度)	34,800
岑浩總理 (2017-2018 年度)	31,150
史顏景蓮主席 MH (2015-2016 年度)	31,000
郭志成總理 (2016-2017 年度)	31,000
潘海飛夫人	31,000
林婉玲小姐	30,000
仁愛堂歷屆總理聯誼會有限公司	30,000
南洋商業銀行有限公司	30,000
MR WU YIKE	30,000
MS CHEUNG YUK CHAN SHIRLEY	30,000
CAMPELL INTERNATIONAL LIMITED	30,000
HMMP (DENTAL) LIMITED	30,000
陳鄭玉而主席 MH (2013-2014 年度)	21,000
MR LAM WAI HON	21,000
黃美娥女士	24,804
吳政栓先生	20,500
連卓鋒副主席	20,000
LAM WAI HO	20,000
WONG SIN HANG TERESA	20,000
EVER LUCKY LIMITED	20,000
耀興國際拓展有限公司	18,000
WEALTHY PLASTIC MANUFACTURER CO LTD	18,000
SHUN SHIN KINDNESS FOUNDATION LTD	16,900
MR KWOK SHEK SAN	16,000
盧錦欽博士	15,000
錦華行化工原料有限公司	15,000
MR KWOK CHUN YIP	15,000
MS CHOI KWOK HEUNG	15,000
CARMELTON COMPANY LIMITED	15,000
友澄會	14,304
EGIVE FOR YOU CHARITY FOUNDATION LTD	12,784
區賀有小姐	12,000
SPARING LOOK LIMITED	11,000
潘陳愛菁總理太平紳士 (2003-2004 年度)	10,500
柯兆堅副主席	10,000
李太	10,000
陳瑞蓮小姐	10,000
葉家怡小姐	10,000
皇冠汽車有限公司	10,000
香港樹本善堂有限公司	10,000
港九藥房總商會有限公司	10,000
豪大大雞排	10,000

MR CHAN MAN KUEN	10,000
MR CHIU TAT HANG	10,000
CARMELTON ENTERPRISE LIMITED	10,000
FAIRVIEW PARK PROPERTY MANAGEMENT LTD	10,000
NEW WORLD GROUP CHARITY FOUNDATION LTD	10,000
WORLD HOUSEWARE PRODUCING CO LTD	10,000
鄧國樑	8,940
怡創建築有限公司	8,800
香港東方之珠獅子會	7,800
達江綠色本地漁場有限公司	7,394
冼雄輝先生	7,252
陳訓典先生	7,200
置邦興業有限公司	7,152
雄獅培訓中心有限公司	6,864
NG CHIU MUI	6,400
朱芝萍小姐	6,000
何英傑	6,000
MISS CHENG KWAN YING	6,000
MR SIU GAM GIN	6,000
MS LEUNG CHUNG YIN JOYCE	6,000
陳漢民先生	5,576
鎔記水產有限公司	5,500
佳定物業管理有限公司	5,300
袁志雄先生	5,076
莊元苳議員	5,076
郝洪總理	5,000
方思淇總理	5,000
黃張淑苑總理	5,000
何超雲總理	5,000
黃鳳群	5,000
朱德榮先生	5,000
陳健強	5,000
潘秀華	5,000
鍾志平夫人	5,000
香港天生堂葯業有限公司	5,000
海鮮島漁港有限公司	5,000
LAW TAI WAH	5,000
HERO (HONG KONG) INVESTMENT	5,000

*由於篇幅所限，本表只能臚列捐款港幣5,000元或以上之善長，懇請見諒。

請在此摺入及封口 Please fold and seal here

請在此摺入及封口 Please fold and seal here

仁愛堂捐款表格 (NL1812)

請將填妥之表格連同善款(劃線支票、銀行入數存根、櫃員機收據或交易紀錄)寄回
香港屯門啟民徑18號仁愛堂賽馬會社區及體育中心7樓或傳真至2655 7790對外事務部。

✓ 本人 / 機構樂意　☐ 每月　☐ 一次過　捐款支持仁愛堂。

捐款用途

☐ 仁愛堂綜合服務

☐ 仁愛堂社會服務
- ☐ 仁愛堂「仁間有愛」支援計劃
- ☐ 仁愛堂長者愛心卡計劃
- ☐ 仁愛堂「樂助弱老」基金
- ☐ 仁愛堂陽光加油站計劃

☐ 仁愛堂教育服務
- ☐ 仁愛堂蔡黃玲玲教育基金

☐ 仁愛堂醫療服務
- ☐ 仁愛堂史立德夫人青少年兒童醫療基金
- ☐ 仁愛堂歐雪明腦伴同行中心
- ☐ 仁愛堂莊舜而醫療基金(治療癌症)
- ☐ 仁愛堂鄭丁港善心藥物中心
- ☐ 其他：_____

捐款金額

☐ HK$1,000　☐ HK$500　☐ HK$200　☐ HK$ _____

捐款方法

☐ **網上捐款：**請登入仁愛堂網頁www.yot.org.hk，並以信用卡進行網上捐款。

☐ **銀行入數：**請將善款存入「仁愛堂」以下戶口 (請附上銀行入數存根或櫃員機收據)

☐ 滙豐銀行	142-056639-001	☐ 中國銀行(香港)	012-889-0-002009-9
☐ 恒生銀行	241-073832-001	☐ 中國工商銀行(亞洲)*	(072)-864-502-00016-8

*如以中國工商銀行(亞洲)的自動櫃員機入數，無須輸入括弧內的3個號碼；如以「銀通」會員銀行的自動櫃員機入數，則需要輸入括弧內的3個號碼。

☐ **於便利店捐款：**請到OK便利店向收銀員表示捐款給「仁愛堂」即可。(請附上交易紀錄)

☐ **劃線支票或銀行支票** (抬頭請寫「仁愛堂有限公司」)

支票銀行本票號碼：_____

☐ **信用卡-VISA**
☐ **信用卡-Master Card**

信用卡號碼：_____　有效日期：□□ / □□ (MM/YY)

持卡人姓名：_____　持卡人簽署：_____

本人現授權「仁愛堂」由本人上述之信用卡賬戶內扣除指定金額，並同意授權在本人上述之信用卡有效期後及獲續發新卡時繼續生效，直至另行通知。
如需取消或更改本授權書，請於生效日期十個工作天前通知「仁愛堂」。

善長資料

捐款者編號(如適用)：_____

中文姓名：_____ 先生/小姐/女士/太太　英文姓名：Mr/Miss/Ms/Mrs

地址：_____

電話：_____　電郵：_____　簽署：_____

認識仁愛堂之途徑

☐ 電視	☐ 互聯網	☐ 親友或機構介紹
☐ 電台	☐ 戶外廣告，如地鐵及巴士車身廣告等	☐ 社交媒體，如Facebook等
☐ 報章雜誌	☐ 本堂宣傳品，如單張、海報等	☐ 其他 _____

☐ 請寄發捐款收據(只適用於港幣100元或以上之捐款，可憑收據申請稅項寬減)。
☐ 請於財政年末後(每年4月)將本人捐款總額收據寄給本人。
☐ 本人願意日後收到有關仁愛堂之籌募活動資料。

如欲了解更多仁愛堂服務及活動的詳情，請瀏覽本堂網頁www.yot.org.hk或致電2655 7788查詢。

備註：
1. 請在適當位置上加上✓號
2. 閣下向本堂提供的個人資料只用作簽發捐款收據，提供活動資訊及籌募善款之用。如閣下不同意本堂使用閣下的個人資料，請電郵至ea@yot.org.hk與本堂聯絡，主旨註明「私隱保護」。

多謝您的慷慨捐助！您的一分一毫，能讓更多有需要人士受惠。

私隱聲明

本堂將會按照《個人資料(私隱)條例》妥善處理及儲存您的個人資料。如有任何查詢，請透過以下途徑與本堂對外事務部聯絡。

地址：香港屯門啟民徑18號仁愛堂賽馬會社區及體育中心7樓　電話：(852) 2655 7788　傳真：(852) 2655 7790　電郵：ea@yot.org.hk

請沿線剪出 Please cut along here

POSTAGE
WILL BE
PAID BY
LICENSEE
郵費由持
牌人支付

DELIVERY
BEAT IDENTIFIER
TCL.TSA2O

NO POSTAGE
STAMP
NECESSARY IF
POSTED IN
HONG KONG
如在本港投寄
毋須貼上郵票

如您貼上$2 郵票
可為本堂節省$2.2行政費

BUSINESS REPLY SERVICE LICENCE NO.
商業回郵牌號：**2586**

Yan Oi Tong
7/F, Yan Oi Tong Jockey Club Community and Sports Centre
18 Kai Man Path, Tuen Mun, New Territories, Hong Kong
仁愛堂
香港屯門啟民徑18號仁愛堂賽馬會社區及體育中心7樓

服務單位

長者服務中心

仁愛堂胡忠長者地區中心 屯門啟民徑18號仁愛堂賽馬會社區及體育中心4樓	2655 7688
仁愛堂長者支援服務隊 屯門啟民徑18號仁愛堂賽馬會社區及體育中心4樓	2655 7633
仁愛堂田家炳長者鄰舍中心 元朗朗屏邨賀屏樓平台	2473 5113
仁愛堂彭鴻樟長者鄰舍中心 大埔德雅苑地下1-3號及6-8號	2658 6313
仁愛堂吳金玉紀念長者鄰舍中心 屯門三聖邨豐漁樓地下第二號亭	2452 2790 / 2452 2603
仁愛堂香港台山商會長者鄰舍中心 沙田穗禾苑商場平台G39號	2681 2234
仁愛堂香港台山商會長者活動中心 沙田火炭駿景園駿景路1號地下	2634 6670 / 2634 6671
仁愛堂田家炳銅鑼灣長者活動中心 銅鑼灣伊榮街7-17號欣榮商業大廈4字樓	2882 9936
仁愛堂嚴梅會雅護腦天地 屯門啟民徑18號仁愛堂賽馬會社區及體育中心5樓	2655 7661
仁愛堂鄧楊詠曼社區持續教育中心 屯門啟民徑18號仁愛堂賽馬會社區及體育中心4-5樓	2655 7666

長期護理服務

仁愛堂田家炳護理安老院 元朗朗屏邨畫屏樓地下及2樓	2479 3360
仁愛堂龍韶雅長者日間護理中心 元朗水邊圍邨疊水樓地下	2944 7206
仁愛堂屯門獅子會綜合家居照顧服務中心 (A隊) 屯門良景邨良智樓18-19號地下	2461 0388
仁愛堂田家炳屯門綜合家居照顧服務中心 (B和C隊) 屯門湖翠路138號啟豐園商場地下1C9-1C10室	2457 8234
仁愛堂彭鴻樟元朗綜合家居照顧服務中心 (D隊) 元朗天水圍天耀邨耀隆樓地下	2443 1333
仁愛堂田家炳元朗綜合家居照顧服務中心 (E隊) 元朗馬田路38號怡豐花園商場25-28號地舖	2475 5293
仁愛堂元朗改善家居及社區照顧服務單位 元朗馬田路38號怡豐花園商場25-28號地舖	2476 5590
仁愛堂家居樂 元朗水邊圍邨碧水樓平台211-217號	2479 2299
仁愛堂長者愛心卡計劃 元朗水邊圍邨碧水樓平台211-217號	2475 9001
仁愛堂 (屯門區) 長者社區照顧服務券日間護理單位 屯門啟民徑18號仁愛堂賽馬會社區及體育中心5樓532-535室	2655 7660
仁愛堂 (元朗區) 長者社區照顧服務券日間護理單位 元朗水邊圍邨碧水樓平台211-217號	2479 3123

弱勢社群服務

仁愛堂鄉郊老人外展服務隊 屯門啟民徑18號仁愛堂賽馬會社區及體育中心4樓	2655 7680
仁愛堂蕭鄭淑貞「仁間有愛」社區支援中心 元朗水邊圍邨碧水樓平台211-217號	2479 3123
仁愛堂圓玄學院「仁間有愛」社區支援中心 鑽石山鳳德邨社區中心1樓106-7室	2320 4007
滙豐仁愛堂「仁間有愛」社區支援中心 黃大仙睦鄰街7號	2326 3339
仁愛堂屯門「仁間有愛」社區支援中心 屯門藍地屯子圍256A號2樓	2463 3934
仁愛堂屯新青鄉郊社區服務中心 屯門藍地屯子圍256A號地下	2466 0695

社區及青少年服務

仁愛堂社區中心 屯門啟民徑18號仁愛堂賽馬會社區及體育中心2樓、5樓及6樓	2655 7599
仁愛堂彩虹社區綜合發展中心 屯門友愛邨愛勇樓4樓平台401-407室	2450 8822
仁愛堂田家炳悅讀天地 屯門啟民徑18號仁愛堂賽馬會社區及體育中心2樓	2655 7520
仁愛堂丘忠航自修室 屯門啟民徑18號仁愛堂賽馬會社區及體育中心2樓	2655 7520
仁愛堂延續發展中心 屯門啟民徑18號仁愛堂賽馬會社區及體育中心5樓	2655 7599
仁愛堂賽馬會培訓中心 屯門啟民徑18號仁愛堂賽馬會社區及體育中心5樓	2655 7575
仁愛堂專業培訓中心 (九龍西) 九龍深水埗長沙灣道202-204號瑞星商業大廈3樓A & B室 & 6樓	2155 2885
仁愛堂專業培訓中心 (九龍東) 九龍觀塘成業街7號寧晉中心16樓H室	2110 8171
仁愛堂專業培訓中心 (屯門澤豐) 屯門青松觀路33號澤豐花園商場2樓	3104 0820
仁愛堂賽馬會田家炳綜合青少年服務中心 大埔運頭塘邨運頭塘鄰里社區中心1樓、2樓及4樓	2654 6188
屯門區議會仁愛堂青年夢工場 屯門井財街27號井財街政府服務大樓4樓	2462 2833
深水埗區議會仁愛堂美孚鄰舍活動中心 荔枝角美孚新邨葵涌道2號	2711 6030
仁愛堂幼稚園社工服務 總辦事處(大埔及北區)：大埔運頭塘邨鄰里社區中心 分址(屯門)：屯門啟民徑18號仁愛堂賽馬會社區及體育中心523室 分址(西九龍)：美孚葵涌道2號 分址(東九龍)：觀塘成業街7號寧晉中心16樓H室	2654 6399

教育服務－中學小學

仁愛堂陳黃淑芳紀念中學 屯門旺賢街	2466 6802
仁愛堂田家炳中學 屯門山景邨	2466 5270
仁愛堂劉皇發夫人小學 屯門安定邨	2451 0372 / 2451 0373
仁愛堂田家炳小學 將軍澳唐俊街3號	2457 1302

教育服務

仁愛堂顏寶鈴幼稚園 屯門友愛邨愛義樓低座地下	2458 5033
仁愛堂葉德海幼稚園 屯門湖景邨湖畔樓低座地下	2465 8112
仁愛堂彭鴻樟幼稚園 荃灣大窩口邨富泰樓地下	2408 3000
仁愛堂鄧楊詠曼幼稚園 將軍澳彩明苑彩貴閣地下	2706 0827
仁愛堂龐盧淑燕幼稚園 深水埗荔枝角海麗邨海麗商場1樓114號	3514 6333
仁愛堂劉皇發幼稚園暨幼兒園 屯門啟民徑18號仁愛堂賽馬會社區及體育中心3樓	2655 7771
仁愛堂田家炳幼稚園暨幼兒園 屯門兆康苑兆恆閣兆順閣平台	2465 5719
仁愛堂吳黃鳳英幼稚園暨幼兒園 元朗天水圍天耀邨天耀社區中心5樓	2448 2316
仁愛堂張慕良夫人幼稚園暨幼兒園 大埔運頭塘邨運頭塘鄰里社區中心3樓	2638 3082
仁愛堂陳鄭玉而幼稚園暨幼兒園 尖沙咀柯士甸道西1號1樓104室	2199 7343
香港理工大學仁愛堂歐雪明兒童發展中心 紅磡香港理工大學應用社會科學系GH249室	2655 7772
仁愛堂鄰里支援幼兒照顧計劃 屯門青松觀路33號澤豐花園商場2樓6-10號舖	2466 0312

醫療服務

仁愛堂蕭梁詠筠綜合醫療中心 屯門啟民徑18號仁愛堂賽馬會社區及體育中心地下	2655 7757
仁愛堂田家炳綜合醫療中心 元朗壽富街3號地舖	2443 2319 / 2443 2029
仁愛堂陳慧玲綜合醫療中心 葵芳葵義路15號葵芳閣地下G號舖	3690 8198
仁愛堂謝吳翠霞綜合醫療中心 大埔廣福道2-16號廣福華庭1-2號地舖	2652 0071
仁愛堂大埔綜合中醫中心 大埔靖遠街55號地舖	2638 7393
仁愛堂楊素梅中醫中心 何文田佛光街80號何文田廣場2樓229號舖	3628 3536
仁愛堂偉事高牙科診所 屯門啟民徑18號仁愛堂賽馬會社區及體育中心5樓	2440 6624 / 2440 9379
仁愛堂美樂牙科中心 屯門湖翠路2號美樂花園地下60號舖	2618 2689
仁愛堂馬鞍山牙科中心 沙田馬鞍山鞍駿街23號迎濤灣商場地下12號舖	3565 6620
仁愛堂長者牙科外展服務計劃 屯門海榮路22號屯門中央廣場27號2718室	2655 7868
仁愛堂 — 香港中文大學中醫教研中心 (屯門) 屯門屯利街6號仁愛分科診所5樓	2430 1309
仁愛堂 — 香港大學中醫教研中心 (東涌) 東涌富東街6號東涌健康中心1樓	3188 5383
仁愛堂歐雪明腦伴同行中心 九龍順安道9號順天邨天瑤樓平台201號舖	2323 4448
仁愛堂鄭丁港善心藥物中心 屯門啟民徑18號仁愛堂賽馬會社區及體育中心地下	2655 7763

流動中醫醫療車隊

仁愛堂顏寶鈴第二流動中醫醫療車	2655 7757
仁愛堂顏寶玲第三流動中醫醫療車	2655 7757
仁愛堂張心瑜流動中醫醫療車	2655 7757
仁愛堂任德章流動中醫醫療車	2655 7757
仁愛堂任德章第二流動中醫醫療車	2655 7757
仁愛堂圓玄學院流動中醫醫療車	2655 7757
仁愛堂圓玄學院第二流動中醫醫療車	2655 7757
仁愛堂圓玄學院第三流動中醫醫療車	2655 7757
仁愛堂圓玄學院第四流動中醫醫療車	2655 7757
仁愛堂圓玄學院第五流動中醫醫療車	2655 7757
仁愛堂圓玄學院第六流動中醫醫療車	2655 7757
仁愛堂卓善章流動中醫醫療車	2655 7757
仁愛堂吳應寰紀念流動中醫醫療車	2655 7757
仁愛堂屯門獅子會流動中醫醫療車	2655 7757
仁愛堂曹貴子流動中醫醫療車	2655 7757
仁愛堂連卓鋒流動中醫醫療車	2655 7757
仁愛堂陳慧玲流動中醫醫療車	2655 7757
仁愛堂陳炳豐紀念流動中醫醫療車	2655 7757

綜合醫療車隊

仁愛堂圓玄學院綜合醫療車	2655 7757
仁愛堂圓玄學院第二綜合醫療車	2655 7757
仁愛堂圓玄學院第三綜合醫療車	2655 7757
仁愛堂圓玄學院第四綜合醫療車	2655 7757
仁愛堂歐浩祺紀念綜合醫療車	2655 7757

流動牙醫醫療車

仁愛堂史立德博士流動牙醫醫療車	2655 7757

康體服務

仁愛堂鄭耀源紀念健體中心 屯門啟民徑18號仁愛堂賽馬會社區及體育中心地下	2655 7828
仁愛堂陳文達室內游泳池 屯門啟民徑18號仁愛堂賽馬會社區及體育中心1樓	2655 7838
仁愛堂賽馬會圓玄學院文娛體育館 屯門啟民徑18號仁愛堂賽馬會社區及體育中心3樓	2655 7878
仁愛堂蔡黃玲玲舞蹈館 屯門啟民徑18號仁愛堂賽馬會社區及體育中心3樓	2655 7888
仁愛堂連卓鋒舞蹈館 屯門啟民徑18號仁愛堂賽馬會社區及體育中心4樓	2655 7888
仁愛堂珍妮舞蹈館 屯門啟民徑18號仁愛堂賽馬會社區及體育中心地下	2655 7828

環保及社會企業

仁愛堂社會企業 — 辦公室 屯門建發街13號建發工業大廈9樓13室	3541 9966
仁愛堂社會企業 — 綠家居 屯門啟民徑18號仁愛堂賽馬會社區及體育中心地下	6015 9904
仁愛堂社會企業 — 水雲澗 屯門置樂花園2座商場地下30-31號	3617 9115
仁愛堂社會企業 — 水雲澗分店 屯門啟民徑18號仁愛堂賽馬會社區及體育中心地下	3617 9115
長者健康生活站 (屯門站) 屯門啟民徑18號仁愛堂賽馬會社區及體育中心4樓	2655 7690
社區教育及環保教育生活館 屯門啟民徑18號仁愛堂賽馬會社區及體育中心3樓319室	2655 7518
綠在屯門 屯門屯義街9號	2496 4288

仁愛堂 YAN OI TONG

新界區賣旗日 1.26 星期六

爲仁愛堂長者及弱勢社群服務籌款

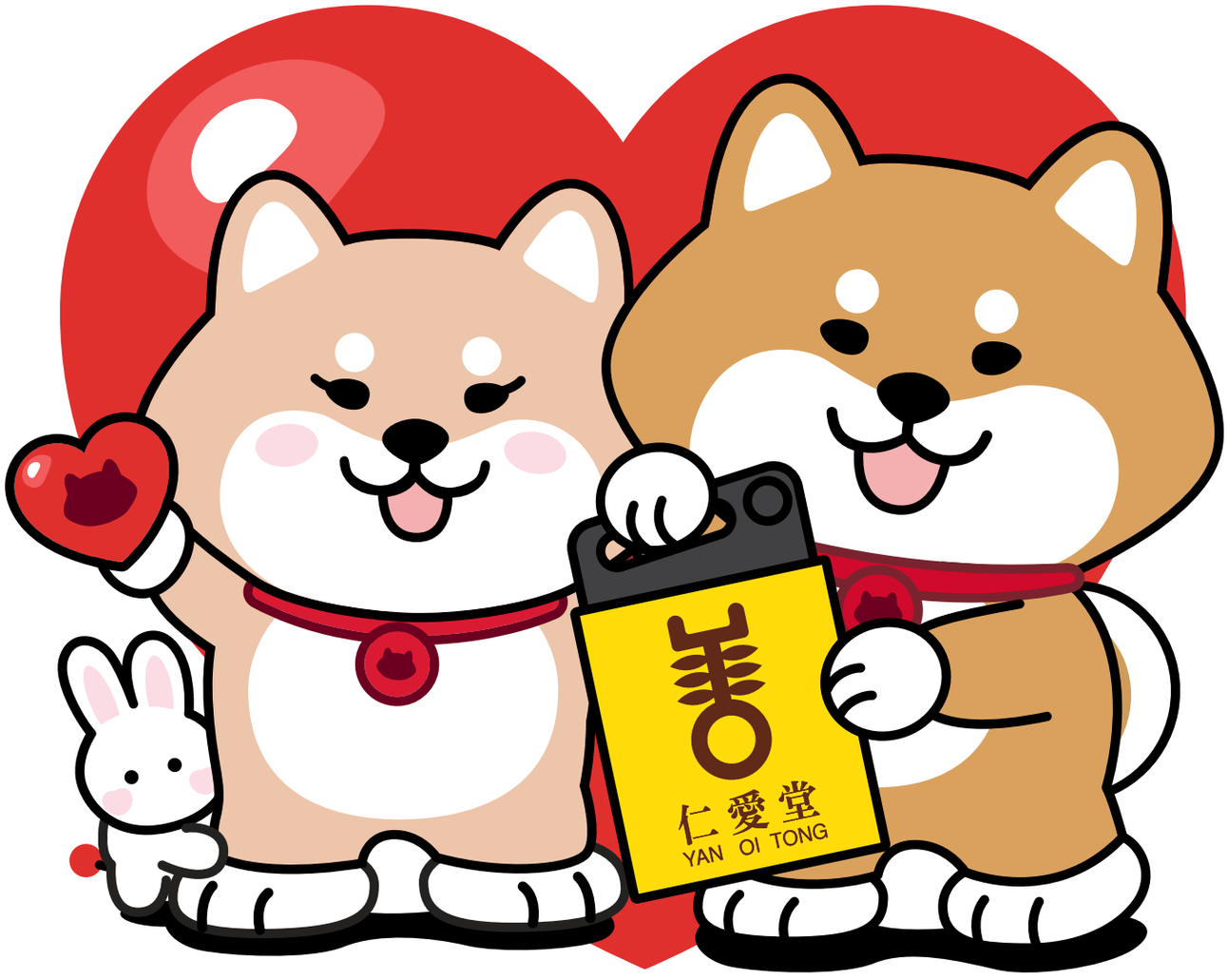

查詢及捐款熱線：2655 7711　義工報名熱線：2655 7788

社會福利署署長已批准三間機構二零一九年一月二十六日分別在港島區、九龍區及新界區賣旗，
而仁愛堂已獲授權於當日在新界區賣旗。

SHIBAinc 柴犬工房

如欲了解仁愛堂服務及活動詳情，請透過以下途徑或致電2655 7788查詢。

仁愛堂網址
www.yot.org.hk

仁愛堂Facebook專頁
YOT1977

仁愛堂官方微信公眾號
WeChat ID: YanOiTong1977

仁愛眾籌
GIVE TO CHANGE

MIX
Paper from responsible sources
FSC™ C006398

回郵地址：屯門啟民徑18號仁愛堂賽馬會社區及體育中心7樓