

仁愛堂  
YAN OI TONG



同心協力 共建未來

仁愛堂第三十六屆董事局年刊  
YAN OI TONG ANNUAL REPORT 2015 - 2016



# 仁愛堂 簡介

仁愛堂乃一歷史悠久之慈善福利機構，自30年代開始建立中醫診所，贈醫施藥，並展開救貧賑災的工作。為配合社會的發展及需要，於1977年註冊為非牟利慈善團體，以「匡老扶幼、興學育才、助弱保康、關社睦鄰」為宗旨，積極為市民提供社會福利、教育、醫療、康體、環保及社會企業等服務。現時仁愛堂已發展成為本港6大慈善團體之一，受惠人數及對象與日俱增，擁有超過100個服務單位，遍佈屯門、元朗、天水圍、荃灣、葵青、美孚、東涌、大埔、沙田、將軍澳、深水埗、尖沙咀、黃大仙、觀塘、銅鑼灣等地區。

仁愛堂網址：[www.yot.org.hk](http://www.yot.org.hk)





主席的話	3
組織架構	5
董事局活動	23
籌募及大型活動	38
仁愛焦點	54
<ul style="list-style-type: none"> <li>仁愛堂史立德夫人青少年兒童醫療基金</li> <li>長者牙科外展服務計劃</li> <li>仁愛堂莊舜而醫療基金 (治療癌症)</li> <li>仁愛堂「樂助弱老」基金</li> <li>仁愛堂長者愛心卡計劃</li> <li>仁愛堂「仁間有愛」支援計劃</li> <li>仁愛堂陽光加油站計劃</li> <li>仁愛堂蔡黃玲玲教育基金</li> <li>仁愛堂歐雪明資優發展計劃</li> <li>仁愛堂環保城市探索之旅 2015 - 新加坡</li> <li>綠色生活館</li> </ul>	
社會服務	70
醫療服務	84
教育服務	89
環保及社會企業	108
康體服務	112
人力、資訊及行政	117
內部審計	125
財務	128
全年贊助人及善長芳名錄	133
鳴謝	145
服務單位	157

## 主席的話



“ 仁愛堂服務香港39年，一直緊隨社會步伐，致力優化及拓展服務。去年，我有幸擔任主席一職，承諾帶領仁愛堂以「仁愛之心」將「至善光芒」照遍全港。我感謝所有董事局成員以及仁愛堂團隊與我並肩作戰，群策群力，兌現「展現關愛」、「以社區為本」、「持續優化」以及「不斷創新」的服務承諾，惠及全港市民。

”



## 展現關愛

本堂致力支援弱勢社群的不同需要。兒童是社會的未來，為關顧特殊兒童的醫療及藥物資助需要，本堂特別成立長遠發展的亮點項目「仁愛堂史立德夫人青少年兒童醫療基金」，首個項目將資助患有專注力失調／過度活躍症的基層家庭兒童及早接受診斷，把握治療的黃金機會。未來基金亦將透過宣傳教育，促進社會關注特殊兒童的需要，讓更多基層家庭的特殊兒童受惠，擁抱希望。

為回應長者對牙科服務的龐大需求，本堂開創先河，推出全港首部由輕型小巴改裝而成的太陽能「仁愛堂史立德博士流動牙醫醫療車」，靈活穿越於環境較擠迫及長者人口較多的地區，方便體弱、行動不便的長者，免受舟車勞頓之苦，便可接受跟進牙醫療程。另外，「仁愛堂歐雪明腦伴同行中心」亦為認知障礙症患者度身訂造多個嶄新計劃，讓患者及早接受檢測及訓練，為其家人減輕經濟負擔及照顧壓力。本堂亦推出「歷耆先峰」跨代共融義工計劃，透過歷奇訓練及多元化活動體驗，促進長幼共融。

## 以社區為本

仁愛堂積極配合政府施政，推出地區重點項目以推動青少年的創意及社區活力。

本堂響應民政事務總署社區重點項目計劃，集創意、文化、藝術於一身的「深水埗區議會仁愛堂美孚鄰舍活動中心」已順利啟動，並將於2017年落成，為區內居民提供社區服務外。另外，在屯門區井財街的「青年夢工場」亦已完成備忘錄簽署儀式，為青少年提供創意文化空間和表演平台，亦令本堂一向重視的青年服務發展踏入新的里程碑。

去年，本堂亦成功申請攜手扶弱基金，開展為期3年半的「愛笑陽光社區計劃」，為單親家庭提供更多元化的服務，建立更穩固的社區支援網，讓單親人士走出陰霾，重見陽光。此外，本堂亦以實際行動牽頭推動「綠色屯門」，於屯門總部開設「綠色生活館」，為社區打造綠色大本營。

## 持續優化

多年來，本堂持續提升服務質量，精益求精。醫療服務方面，本堂於2003首創的流動中醫醫療車，已於本年度內擴展成全港最大型的流動醫療車隊，21部醫療車走遍全港超過100個服務點駐診，服務超過128萬人次，成為全港服務人數最多、駐診地點最廣的流動中醫醫療車隊伍。此外，為提升認知障礙症治療成效，本堂推出創新「中醫音樂治療先導計劃」，援引「五音療疾」理論，以非藥物治療方案重點改善認知障礙症患者的情緒，同時提升認知能力。本堂亦已成功申請資助計劃，為屬下7間長者中心的設施配套進行改善工程，為長者會友提供更優質的照顧服務。

教育方面，本堂持續優化3C「創意(Creativity)、溝通(Communication)和協作(Collaboration)」幼兒課程，將創意灌注到學前教育階段，使幼兒學習充滿趣味。另外，加強與內地辦學團體交流，分享教學心得，以提升教學質素。為進一步推動青少年環保教育工作，本堂亦成功舉辦「仁愛堂環保城市探索之旅」，首站帶領中學生考察「綠色城市」新加坡的特色環保配套，回港後更舉辦分享會及社區巡迴演講，向公眾推廣環保訊息。

## 不斷創新

本年度本堂舉辦多個具創意的大型亮點籌款活動，推出提倡全民運動的「慈善精英運動會」外，本堂亦大力響應政府「欣賞香港」的大型推廣運動，先後舉辦贊助基層學童免費體驗溜冰運動的「聖誕童心冰夢成真派對」，以及全港首個以超市購物車作競賽工具，旨以推廣塑膠回收及資源再生為主題的「超市購物車回收膠樽慈善賽」。我們憑著不斷創新的精神，令本堂的善款數字屢創佳績！

能夠創出以上佳績，乃各界通力合作的豐碩成果！我在此衷心感謝董事局全人、政府部門以及各界善長的鼎力支持及寶貴指導。最後，我祝願新任董事局在鄧錦雄主席MH的帶領下，邁向更卓越的一年，惠澤香江。

## 第三十六屆董事局史顏景蓮主席







# 組織



# 架構





# 仁愛堂管理組織架構圖

## Yan Oi Tong Management Organization Chart

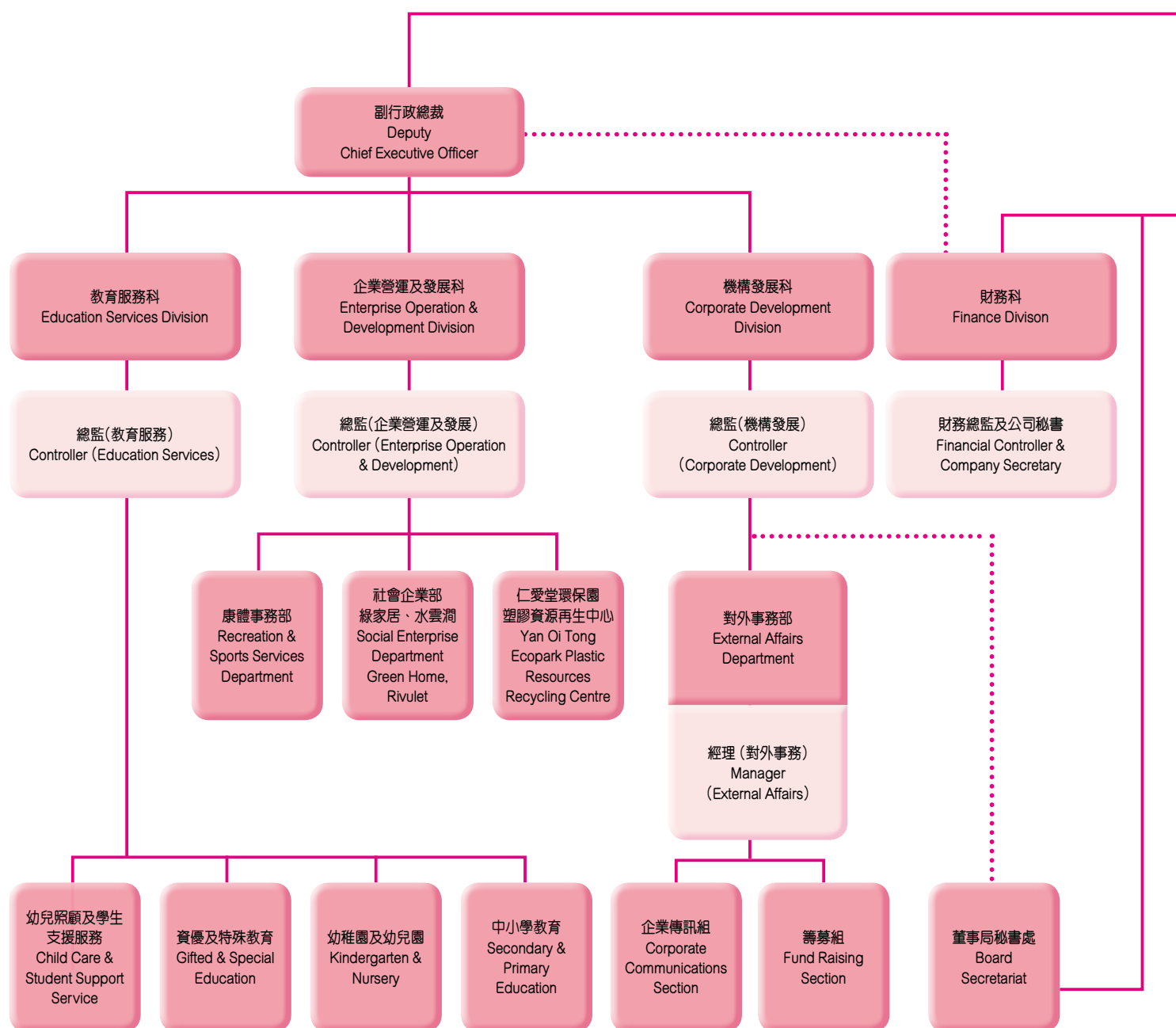

備註：助理經理（秘書處）就董事局會議事宜直接向行政總裁負責，並就其他工作，例如董事局活動及大型活動，向總監（機構發展）負責，以及與機構發展科同事緊密工作。



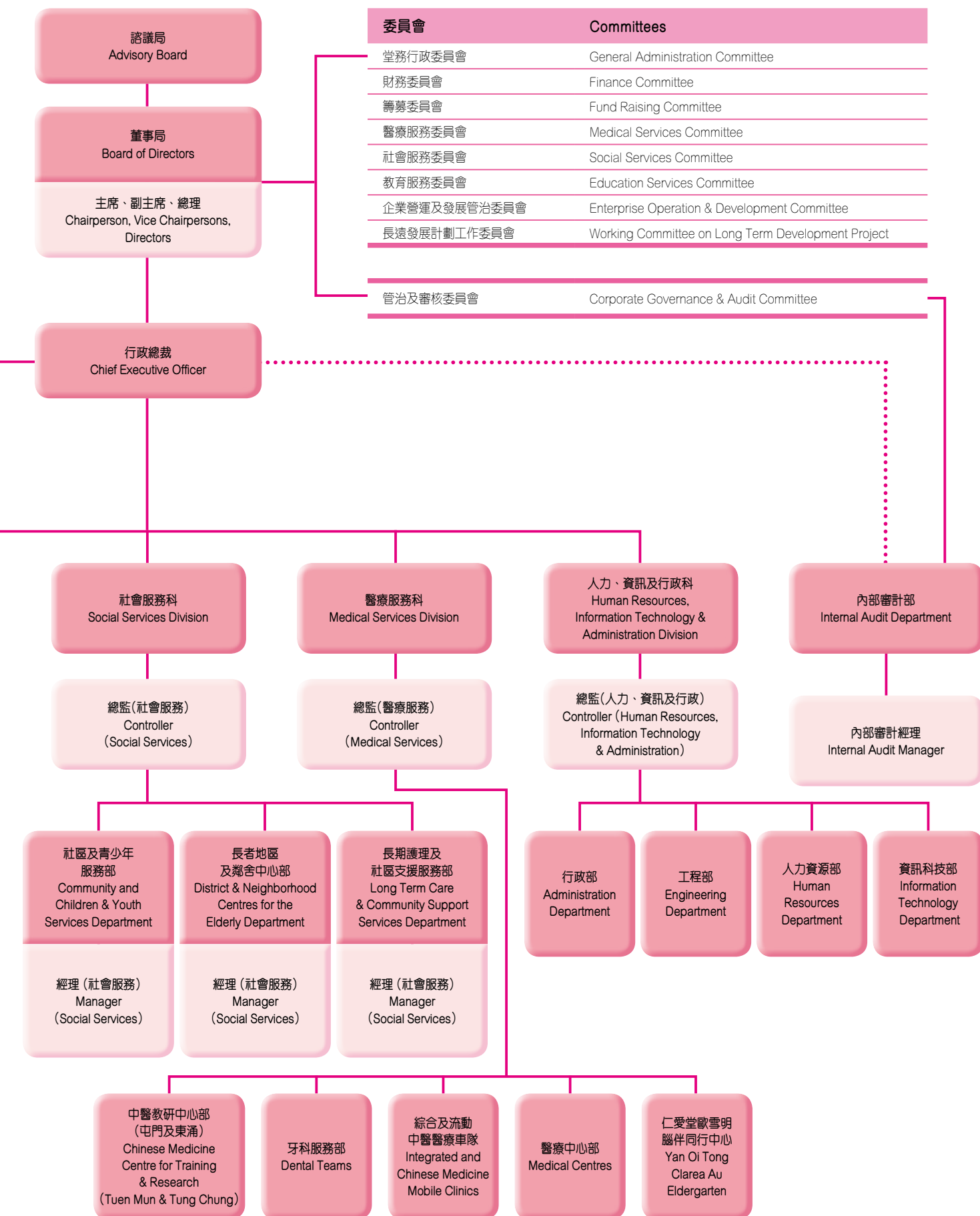

# 諮議局

諮議局為本堂的諮詢層，主要就本堂的事務及發展方向提供意見予董事局。



**主席 Chairperson**

陳甘美華太平紳士

Mrs Pamela TAN, JP



**委員 Member**

劉淦權太平紳士

Mr LAU Kam Kuen, David, JP



**委員 Member**

劉皇發博士 GBM, GBS 太平紳士

Dr the Hon LAU Wong Fat, GBM, GBS, JP



**委員 Member**

田家炳博士 BH, GBM

Dr TIN Ka Ping, BH, GBM



**委員 Member**

馬清偉先生

Mr MA Ching Wai



**委員 Member**

陳飛龍先生

Mr CHAN Fei Lung



**委員 Member**

周厚澄先生 GBS, SBS 太平紳士

Mr CHAU How Chen, GBS, SBS, JP



**委員 Member**

周錦祥先生 BBS, MH

Mr CHOW Kam Cheung, BBS, MH



**委員 Member**

梁永祥先生 BBS 太平紳士

Mr LEUNG Wing Cheung, William, BBS, JP





**委員 Member**

葉慶忠先生 BH, BBS 太平紳士  
Mr YIP Hing Chung, BH, BBS, JP



**委員 Member**

陳天生先生 BH  
Mr CHAN Tin Sang, Henry, BH



**委員 Member**

周曾鏗先生  
Mr CHOU Cheng Ngok



**委員 Member**

黃樹先生 BH  
Mr WONG Shu, BH



**委員 Member**

簡松年先生 BH, BBS 太平紳士  
Mr KAN Chung Nin, Tony, BH, BBS, JP



**委員 Member**

楊少偉先生 BH, MH, OStJ 太平紳士  
Mr YEUNG Siu Wai, David, BH, MH, OStJ, JP



**委員 Member**

吳偉光先生 BH  
Mr NG Wai Kwong, BH



**委員 Member**

何君柱先生 BH  
Mr HO Kwan Chu, Casey, BH



**委員 Member**

毛志成先生 BH  
Mr MO Chi Sing, BH





**委員 Member**

黃旌先生 BH  
Mr WONG Sing, BH



**委員 Member**

張崔賢愛女士 BH  
Mrs Augusta CHEUNG, BH



**委員 Member**

何君堯先生 BH  
Mr HO Kwan Yiu, BH



**委員 Member**

劉業強先生 MH 太平紳士  
Mr LAU Ip Keung, Kenneth, MH, JP



**委員 Member**

鄧楊詠曼女士 BBS, MH 太平紳士  
Mrs Sophia DAN, BBS, MH, JP



**委員 Member**

林松錫博士 MH  
Dr LAM Chung Shek, MH



**委員 Member**

陳福榮先生 MH  
Mr CHAN Fook Wing, Rinco, MH



**委員 Member**

劉鐵成太平紳士  
Mr LIU Tieh Ching, Brandon, JP



**委員 Member**

顏顏寶鈴女士 BBS 太平紳士  
Mrs Pauline NGAN, BBS, JP



**委員 Member**

蕭楚基先生 BBS, MH 太平紳士  
Mr C.K. SIU, Caecage, BBS,  
MH, JP



**委員 Member**

龐維新先生 MH  
Mr W.S. PONG, Wilson, MH



**委員 Member**

張心瑜小姐 MH  
Miss CHEUNG Sum Yu,  
Fiona, MH



**委員 Member**

任德章先生 MH  
Mr YAM Tak Cheung, MH



**委員 Member**

史立德博士 MH 太平紳士  
Dr SHI Lop Tak, Allen, MH, JP



**委員 Member**

陳國超博士 MH 太平紳士  
Dr CHAN Kwok Chiu, MH, JP



**委員 Member**

卓歐靜美女士 MH  
Mrs Corona CHEUK, MH



**委員 Member**

莊舜而女士 MH  
Ms CHONG Sok Un, Shirley, MH



**委員 Member**

蔡黃玲玲女士 MH  
Mrs CHOI WONG Ling Ling, MH



**委員 Member**

黃達東先生 MH 太平紳士  
Mr WONG Tat Tung, Dennis,  
MH, JP



**委員 Member**

陳鄭玉而博士 MH  
Dr CHAN CHENG Yuk Yee,  
Connie, MH



**委員 Member**

吳明珍女士 MH  
Ms NG Ming Chun, Jenny, MH



# 第三十六屆(乙未年)董事局台銜

## 董事局

組織架構方面，董事局為本堂的最高決策層，由一群熱心社會服務的人士所組成，主要負責審議及制訂政策。根據堂章，董事局須每年改選1次。第三十六屆董事局成員共34名，於2015年3月12日經諮議局會議審查通過，並經周年會員大會批准，於即日之董事局選舉會議選出主席及副主席。第三十六屆董事局成員於2015年4月9日就職，任期至2016年3月31日。



**主席 Chairperson**

史顏景蓮女士

Mrs SHI NGAN King Lin, Kimmy



**第一副主席**

**1st Vice Chairperson**

鄧錦雄博士MH

Dr TANG Kam Hung, MH



**第二副主席**

**2nd Vice Chairperson**

李愛平小姐

Miss LEE Oi Ping, Christina



**第三副主席**

**3rd Vice Chairperson**

丘忠航先生

Mr YAU Chung Hong, Peter



**第四副主席**

**4th Vice Chairperson**

連卓鋒先生

Mr LIN Cheuk Fung



**第五副主席**

**5th Vice Chairperson**

羅台秦博士

Dr LO Tai Chin



**第六副主席**

**6th Vice Chairperson**

曹貴子醫生

Dr CHO Kwai Chee



**第七副主席**  
7th Vice Chairperson  
張敬慧小姐  
Miss Annie CHEUNG



**第八副主席**  
8th Vice Chairperson  
楊素梅小姐  
Miss YEUNG So Mui, Alice



**第九副主席**  
9th Vice Chairperson  
陳承邦先生  
Mr CHAN Shing Bong



**第十副主席**  
10th Vice Chairperson  
陳明耀先生  
Mr CHAN Ming Yiu, Samson



**第十一副主席**  
11th Vice Chairperson  
賴楚惠小姐  
Miss LAI Chor Wai



**第十二副主席**  
12th Vice Chairperson  
陳慧玲小姐  
Miss CHAN Wai Leng, Heidi



**總理 Director**  
曲敏瑜小姐  
Miss KUK Man Yu



**總理 Director**  
王傲山先生  
Mr Marcus WONG



**總理 Director**  
吳騰先生  
Mr NG Tang, David





總理 Director

郭純恬先生

Mr Tim KWOK



總理 Director

蘇楊潔玲女士

Mrs SO YEUNG Kit Ling



總理 Director

張嘉齊小姐

Miss CHEUNG Ka Tsai, Cecilia



總理 Director

劉海航先生

Mr Alejandro LIU



總理 Director

何歐陽翠華女士

Mrs HO AU YEUNG Tsui Wah



總理 Director

楊志雄先生 MH

Mr YEUNG Chi Hung, Johnny, MH



總理 Director

禰國全先生

Mr HUEN Kwok Chuen, Steve



總理 Director

岑濬先生

Mr SHUM Chun, Lawrence



總理 Director

孫國華先生 MH

Mr SUN Kwok Wah, Peter, MH



總理 Director

顏明秀小姐  
Miss NGAN Ming Sau, Candy



總理 Director

李慧娜小姐  
Miss LEE Wai Nar, Winna



總理 Director

虞琳琳小姐  
Miss Jennifer YU



總理 Director

莫蔡倩文女士  
Mrs MOK TSOI Sin Man, Sieman



總理 Director

沈運龍博士  
Dr SHUM Wan Lung, Aaron



總理 Director

蔡少森先生  
Mr CHOI Shiu Sum, Philip



總理 Director

李慧芬小姐  
Miss LEE Wai Fun, Stella



總理 Director

楊凱山博士  
Dr YEUNG Hoi Shan, Paul



總理 Director

陳華新先生  
Mr CHAN Wah Sun, Calvin



# 第三十六屆（乙未年）名譽理事及當屆顧問

## 名譽理事

李筠翎總理

林茂總理

徐永康總理

朱繼昌總理

連轉逢總理

林金銓總理

曹漢璽總理

李薇總理

麥錦華先生

## 當屆顧問

歐雪明副主席

譚握籌總理

季昌珍總理

鄭俊基總理

陳達華總理

孫蔡吐媚總理

歐倩美總理

蔡陳淑儀總理

# 執行委員會

董事局以下共設有9個執行委員會，包括堂務行政委員會、財務委員會、籌募委員會、醫療服務委員會、社會服務委員會、教育服務委員會、企業營運及發展管治委員會、管治及審核委員會及長遠發展計劃工作委員會。董事局轄下各功能委員會，定期與行政總裁暨各科及部門行政人員舉行會議，推動本堂各項事務和制訂有關政策及發展方針。

## 2015至2016年度各委員會之成員如下：

### 堂務行政委員會

主任委員	史顏景蓮主席		
副主任委員	鄧錦雄副主席MH	李愛平副主席	
委員	丘忠航副主席	曹貴子副主席	楊素梅副主席
	陳承邦副主席	陳明耀副主席	陳慧玲副主席
	曲敏瑜總理	郭純恬總理	蘇楊潔玲總理
	何歐陽翠華總理	楊志雄總理MH	岑濬總理
	虞琳琳總理	莫蔡倩文總理	李慧芬總理
	楊凱山總理	陳華新總理	麥錦華先生
顧問	吳明珍主席MH		

### 財務委員會

主任委員	鄧錦雄副主席MH		
副主任委員	陳承邦副主席		
委員	史顏景蓮主席	李愛平副主席	丘忠航副主席
	曹貴子副主席	張敬慧副主席	王傲山總理
	吳騰總理	郭純恬總理	岑濬總理
	虞琳琳總理	莫蔡倩文總理	李慧芬總理
顧問	梁永祥先生BBS太平紳士		



## 籌募委員會

主任委員	楊素梅副主席		
副主任委員	丘忠航副主席		
委員	史顏景蓮主席	連卓鋒副主席	陳慧玲副主席
	曲敏瑜總理	王傲山總理	郭純恬總理
	劉海航總理	禰國全總理	岑濤總理
	孫國華總理 MH	李慧娜總理	沈運龍總理
	陳華新總理		
顧問	卓歐靜美主席 MH		

## 醫療服務委員會

主任委員	賴楚惠副主席		
副主任委員	曹貴子副主席		
委員	史顏景蓮主席	連卓鋒副主席	羅台秦副主席
	張敬慧副主席	陳明耀副主席	吳騰總理
	蘇楊潔玲總理	張嘉齊總理	何歐陽翠華總理
	楊志雄總理 MH	禰國全總理	孫國華總理 MH
	莫蔡倩文總理	蔡少森總理	李慧芬總理
	楊凱山總理	梁榮能教授	劉庭亮先生 MH
	左偉國醫生 SBS 太平紳士		
顧問	簡松年主席 BH, BBS 太平紳士	史立德主席 MH 太平紳士	吳明珍主席 MH

## 社會服務委員會

主任委員	陳承邦副主席		
副主任委員	連卓鋒副主席	楊素梅副主席	
委員	史顏景蓮主席	羅台秦副主席	曲敏瑜總理
	王傲山總理	吳騰總理	張嘉齊總理
	劉海航總理	顏明秀總理	李慧娜總理
	沈運龍總理	蔡少森總理	楊凱山總理
	馮炳全博士	阮曾媛琪教授 BBS 太平紳士	
顧問	陳國超博士 MH 太平紳士		

## 教育服務委員會

主任委員	鄧錦雄副主席 MH		
副主任委員	陳明耀副主席		
委員	史顏景蓮主席	羅台秦副主席	張敬慧副主席
	賴楚惠副主席	蘇楊潔玲總理	張嘉齊總理
	楊志雄總理 MH	禰國全總理	孫國華總理 MH
	顏明秀總理	虞琳琳總理	莫蔡倩文總理
	蔡少森總理	李慧芬總理	石秦家慧教授
	陳鄭佩華教授	戴希立先生 BBS 太平紳士	
顧問	周錦祥先生 BBS, MH	黃旌主席 BH	蕭楚基主席 BBS, MH 太平紳士
	張心瑜主席 MH		

## 企業營運及發展管治委員會

主任委員	羅台秦副主席		
副主任委員	賴楚惠副主席		
委員	史顏景蓮主席	蘇楊潔玲總理	劉海航總理
	何歐陽翠華總理	顏明秀總理	李慧娜總理
	沈運龍總理	蔡少森總理	楊凱山總理
	陳華新總理	王小偉先生	
顧問	何君堯主席 BH	蕭楚基主席 BBS, MH 太平紳士	

## 管治及審核委員會

主任委員	鄧錦雄副主席 MH		
副主任委員	史顏景蓮主席	李愛平副主席	
委員	羅台秦副主席	張敬慧副主席	楊素梅副主席
	陳承邦副主席	陳明耀副主席	曲敏瑜總理
	蘇楊潔玲總理	虞琳琳總理	
顧問	梁永祥先生 BBS 太平紳士		



## 長遠發展計劃工作委員會

主任委員	史顏景蓮主席		
副主任委員	鄧錦雄副主席 MH		
委員	李愛平副主席	丘忠航副主席	連卓鋒副主席
	羅台秦副主席	曹貴子副主席	張敬慧副主席
	楊素梅副主席	陳承邦副主席	陳明耀副主席
	賴楚惠副主席	陳慧玲副主席	
顧問	劉淦權太平紳士	劉皇發創會主席 GBM, GBS 太平紳士	何君堯主席 BH
	劉業強主席 MH 太平紳士	鄧楊詠曼主席 BBS, MH 太平紳士	史立德主席 MH 太平紳士
	陳國超博士 MH 太平紳士	黃達東主席 MH 太平紳士	陳鄭玉而主席 MH
	吳明珍主席 MH	陳耀東總理	

## 校董會

本堂共有 14 個校董會，定期舉行會議，監察屬下學校各項事務，包括：

仁愛堂陳黃淑芳紀念中學法團校董會	仁愛堂鄧楊詠曼幼稚園校董會
仁愛堂田家炳中學法團校董會	仁愛堂龐盧淑燕幼稚園校董會
仁愛堂劉皇發夫人小學法團校董會	仁愛堂劉皇發幼稚園暨幼兒園校董會
仁愛堂田家炳小學法團校董會	仁愛堂田家炳幼稚園暨幼兒園校董會
仁愛堂顏寶鈴幼稚園校董會	仁愛堂吳黃鳳英幼稚園暨幼兒園校董會
仁愛堂葉德海幼稚園校董會	仁愛堂張慕良夫人幼稚園暨幼兒園校董會
仁愛堂彭鴻樟幼稚園校董會	仁愛堂陳鄭玉而幼稚園暨幼兒園校董會

# 管理架構

董事局以下之最高負責人為行政總裁，行政總裁直接向董事局負責，專責執行及推動董事局的多項決策，督導本堂各項服務及直接掌管堂內的財務及行政運作；其直接管轄的科部包括：社會服務科、醫療服務科、人力、資訊及行政科及財務科。

副行政總裁直接向行政總裁負責，專職協助行政總裁管理本堂各項服務科、部門及單位；其直接管轄的科部包括：企業營運及發展科、機構發展科及教育服務科，負責推動、協調、策劃及執行本堂各項服務。

許國新先生	行政總裁		
陳嘉言小姐	副行政總裁		
梁潔芳小姐	總監（醫療服務）	李英旭先生	經理（社會服務）
區偉祥先生	總監（社會服務）	黃秀珊小姐	經理（社會服務）
張嘉慧小姐	總監（人力、資訊及行政）	鄧惠萍小姐	內部審計經理
莫家輝先生	財務總監及公司秘書	周志剛先生	社會企業營運經理
莫蔚姿小姐	總監（教育服務）	王美恩小姐	經理（對外事務）
許淑燕小姐	總監（機構發展）	葉偉倫先生	助理經理（康體事務）
林國偉先生	經理（社會服務）		



（由左至右） 前排：梁潔芳小姐、陳嘉言小姐、許國新先生、區偉祥先生  
 中排：許淑燕小姐、莫蔚姿小姐、莫家輝先生、張嘉慧小姐  
 後排：鄧惠萍小姐、李英旭先生、林國偉先生、黃秀珊小姐、葉偉倫先生、王美恩小姐、周志剛先生







# 董事局



## 活動





## 仁愛堂第三十五屆(甲午年) / 第三十六屆(乙未年) 董事局交代就職典禮暨晚宴

就職典禮於2015年4月9日假香港洲際酒店大禮堂舉行，賀蒙主禮嘉賓時任民政事務局局长曾德成GBS太平紳士、食物及衛生局局长高永文醫生BBS太平紳士及時任新界鄉議局主席暨仁愛堂創會主席劉皇發博士GBM, GBS太平紳士，以及在場超過300名嘉賓的見證下宣誓就職，標誌著史顏景蓮

主席及33名董事局成員正式履行推動仁愛堂善業的使命。

同日晚上舉行的就職晚宴，邀得勞工及福利局局长張建宗GBS太平紳士及鍾逸傑爵士GBM太平紳士擔任主禮嘉賓，祝賀新一屆董事局成員正式履任。



就職典禮上，時任民政事務局曾德成局長頒發委任證書予史顏景蓮主席。



就職晚宴上諮議局委員史立德主席MH太平紳士落力引介，並且投得國學大師饒宗頤教授GBM親筆題寫的墨寶，博得全場掌聲祝賀。



仁愛堂第三十六屆董事局承諾以「仁愛之心」提升及優化服務，將「至善光芒」照遍全港。





食物及衛生局局長高永文醫生BBS太平紳士、時任民政事務局局长曾德成GBS太平紳士、時任海關關長張雲正太平紳士、時任屯門民政事務專員劉淦權太平紳士、教育局局長吳克儉SBS太平紳士、懲教署署長邱子昭CSDSM、民航處處長羅崇文AE太平紳士、單日堅先生SBS、CSDSM及醫療輔助隊總參事許偉光先生等多位官員及政界友好親臨指導，令活動生色不少。





主禮嘉賓勞工及福利局局長張建宗GBS太平紳士(右)聯同諮議局委員吳明珍主席MH(左)頒贈紀念品予仁愛堂第三十五屆董事局最熱心參與獎亞軍得主史顏景蓮主席。



「仁愛大使」陳百祥(叻哥)與史顏景蓮主席合唱《相逢何必曾相識》，掀起晚會高潮！



諮議局委員劉業強主席伉儷(左上圖)、保安局副局長李家超伉儷(左下圖左一及二)、時任海事處黃偉倫處長(左下圖右一)、教育局楊潤雄副局長伉儷(右上右一及二)、諮議局委員周厚澄先生GBS, SBS太平紳士(右下圖左一)及長者學苑發展基金委員會主席梁智鴻醫生GBM, GBS太平紳士(右下圖右一)，到場祝賀仁愛堂第三十六屆董事局成員履新就職。



中聯辦新界工作部張肖鷹副部長(右四)及時任屯門民政事務專員劉淦權太平紳士(左四)向新一屆董事局成員祝酒。





仁愛堂第三十六屆董事局成員承諾上下一心，讓善業大放異彩。



第三十六屆女董事局成員為推動本堂善業盡心盡力，可謂「巾幗不讓鬚眉」的最佳證明。



史顏景蓮主席率領董事局成員頒贈委任狀予充滿善心的「仁愛大使」陳百祥、馬德鐘、許廷鏗、梁烈唯、沈震軒、林欣彤、劉浩龍、C AllStar、J. Arie、衛駿輝，感謝他們合力將「仁愛力量」發揚光大。



## 仁愛堂董事局宴請政府新聞處處長聶德權太平紳士及傳媒暨 全年大型籌款節目巡禮2015

為加強與傳媒友好之聯繫及溝通，本堂於2015年6月1日設宴，獲各大傳媒機構及合作伙伴代表出席支持，場面熱鬧。本堂感謝各大傳媒積極報導本堂

資訊，令市民對本堂有更全面的認識。本年度本堂獲得的免費宣傳等值金額接近港幣300萬元。



主禮嘉賓政府新聞處處長聶德權太平紳士（前排左七）、董事局成員、各大傳媒機構及合作伙伴代表聚首一堂，分享本堂的最新服務發展及亮點籌款活動。

## 董事局到訪仁愛堂總部

本堂董事局成員於2015年4月28日參觀屯門仁愛堂總部，加深對本堂醫療、教育、社會服務及環保項目的了解，並與服務使用者會面，細心聆聽他們的需要及意見。



仁愛堂胡忠長者地區中心的老友記向董事局成員送上親手製作的紀念品。



一眾董事局成員於仁愛堂總部主持切燒豬儀式，祝賀仁愛堂在新一屆董事局的領導下更創善業高峰。



小朋友將畫作送給董事局成員，更邀請他們有空時再到校參觀。



## 拜訪政府部門及友好機構

仁愛堂董事局成員先後拜訪醫院管理局、勞工及福利局、懲教署、教育局、環境局、食物及衛生局、中聯辦、立法會及神慈秀明會，與各部門

首長會面，深入討論不同民生議題及服務計劃，有助本堂掌握政府施政方向，緊貼社會步伐，回應市民所需。



史顏景蓮主席率領董事局成員與醫院管理局行政總裁梁柏賢醫生太平紳士（前排左五）就本堂服務發展方向及政府醫療政策作廣泛交流。



董事局成員及諮議局委員參觀喜靈洲懲教所，了解島上的設施及懲教署為在囚人士提供的職業訓練。



懲教署署長邱子昭 CSDSM(右一)為董事局成員及嘉賓詳盡介紹喜靈洲院所的更新計劃及在囚人士的膳食安排。



本堂向「在囚人士教育信託基金」及懲教署人員「子女教育信託基金」合共捐款港幣10萬元，以支持懲教署為在囚人士提供教育及就業機會，協助他們在重投社會後自力更生。





環境局局長黃錦星太平紳士（前排左三）讚揚本堂的「綠色生活館」鼓勵市民將環保帶入日常生活，實踐「綠色」生活。



勞工及福利局局長張建宗GBS太平紳士（前排中）、勞福局常任秘書長譚贛蘭太平紳士（前排右三）親自接見董事局成員，並讚揚本堂適時回應香港社會急速發展而增加的服務需求。



董事局成員率領「仁愛堂環保城市探索之旅2015 - 新加坡」考察大使及仁愛堂田家炳小學冰球隊代表與教育局局長吳克儉SBS太平紳士（前排右四）會面，學生對於能夠與吳局長會面，表現得十分興奮！



食物及衛生局局長高永文醫生BBS 太平紳士（前排左四）、常任秘書長（衛生）袁銘輝太平紳士（前排左三）、副局長陳肇始教授太平紳士（前排左二）讚揚本堂醫療服務創新多元，期望雙方繼續攜手合作，為市民提供更適切的服务。





董事局成員與中聯辦林武副主任(右九)會面，了解內地各項民生福利及慈善工作，加強兩地慈善團體交流合作機會。



立法會主席曾鈺成GBM, GBS太平紳士(前排中)率領議員與董事局成員會面，並讚揚仁愛堂積極創新，為市民提供適時、到位的服務。



董事局成員與友好機構神慈秀明會教師會友聚首一堂，相互交流學習。





張肖鷹副部長(前排中)讚揚仁愛堂為屯門區的市民提供一站式、多元化的服務，更成功凝聚居民參與社區活動。

## 中聯辦新界工作部參觀仁愛堂

為加強本堂與中聯辦新界工作部的協作，中聯辦新界工作部張肖鷹副部長親自率領工作部要員到訪仁愛堂總部，了解本堂最新的服務發展，並就不同的地區、民生等議題與本堂董事局成員深入交流。



本堂屬校幼稚園學生熱烈歡迎中聯辦代表及董事局成員到校參觀。

## 慈善萬里行 - 香港新界慈善機構聯合訪桂團2015



訪桂團與廣西多間慈善團體舉行「桂港公益慈善工作交流會」，就兩地慈善服務進行交流，提升桂港兩地慈善服務水平。

本堂應中聯辦新界工作部之邀，與青松觀、圓玄學院、博愛醫院、仁濟醫院、蓬瀛仙館、寶蓮禪寺於2015年12月5日至9日參與「慈善萬里行 - 香港新界慈善機構聯合訪桂團2015」，並在榮譽顧問中聯辦新界工作部劉林部長及高級顧問中聯辦新界

工作部張肖鷹副部長的帶領下，先後與南寧市、北海市委常委會晤，並參觀廣西南寧市社會福利院及合浦縣星島湖鄉洋江小學，增進對內地社會福利及教育服務的認識。



## 仁愛堂盃

第18屆的馬壇盛事「仁愛堂盃」於2016年2月21日假沙田馬場圓滿舉行。當日多位政府官員及嘉賓友好亦賞面出席，包括教育局局長吳克儉SBS太平紳士、保安局副局長李家超PDSM, PMSM太平

紳士、食物及衛生局副局長陳肇始教授太平紳士及民航處處長羅崇文AE太平紳士等，與仁愛堂董事局成員及諮議局委員聚首一堂，一邊共聚聯誼，一邊觀賞精彩賽事。



吳克儉局長(右二圖)、陳肇始副局長(右一圖)、李家超副局長(左一圖)、羅崇文處長伉儷(左二圖)與史顏景蓮主席及董事局成員同賀新春。



史顏景蓮主席與董事局成員一同分享盃賽圓滿結束的喜悅。



史顏景蓮主席及諮議局委員史立德主席MH太平紳士頒贈「仁愛堂盃」予勝出頭馬「雄心巨龍」的馬主及騎師。



## 屯門龍舟競渡2015

每年的「屯門龍舟競渡」活動都會在農曆五月初五假屯門青山灣舉行，本堂於2015年6月20日繼續贊助「大龍邀請賽仁愛堂盃」，並派隊參與「中龍

無線港鐵友誼盃」及「中龍公開賽屯門鄉事會盃」，董事局成員踴躍出席，為參賽健兒打氣！



董事局成員祝賀仁愛堂龍舟隊勇奪「中龍無線港鐵友誼盃」季軍。

## 仁愛堂「仁間有愛慶回歸・獻愛心2015」

本堂於2015年6月26日舉辦「仁間有愛慶回歸・獻愛心2015」活動，邀得時任諮議局委員暨屯門民政事務專員劉淦權太平紳士及董事局成員出席，

與長者中心的老友記共膳，並親手將健康實用的「愛心福袋」送到長者手中，讓他們感受到社會關愛的同時，一同分享香港回歸祖國18周年的喜悅。



主禮嘉賓時任諮議局委員暨屯門民政事務專員劉淦權太平紳士(中)在史顏景蓮主席、董事局成員及嘉賓的陪同下，與長者度過了滿載歡樂祝福的一天。



## 仁愛堂宴賀授勳晚宴

本堂於2015年10月30日廣邀友好聚首一堂，祝賀本堂諮議局周錦祥委員獲頒授銅紫荊星章、黃達東

主席MH獲委任太平紳士(JP)、吳明珍主席獲頒授榮譽勳章(MH)以及各界友好賢達授勳，場面熱鬧。



主禮嘉賓保安局副局長李家超PDSM, PMSM 太平紳士(前排左八)、董事局成員與各界友好一同表揚授勳者對服務香港社會的貢獻。

## 仁愛堂董事局及歷屆總理聯誼會聯合春茗2016

一年一度的春茗聯誼活動於2016年2月19日舉行，邀得懲教署署長邱子昭CSDSM擔任主禮

嘉賓，多位本堂友好亦到場支持，與現屆及歷屆董事局成員及諮議局委員聚首一堂，熱面熱鬧。



現屆及歷屆董事局成員、諮議局委員及本堂友好共聚一堂，同賀新春！



## 仁愛堂董事局南丫島遊船河暨歌誼晚宴

夏日炎炎，正值出海暢遊的好季節！為與董事局成員聚首聯誼，各董事局成員一同「遊船河」，同享夜釣墨魚之樂，盡興而歸。



董事局成員遊船河到南丫島海域，享受揚帆出海的樂趣。

## 欣賞香港・服務香港日

為響應政府「欣賞香港」活動，本堂聯同東華三院、保良局、九龍樂善堂、博愛醫院、仁濟醫院及香港女童軍總會於2016年3月20日合辦「欣賞香港・服務香港日」，攜手宣揚服務社群，共築和諧的訊息。此外，為配合「服務香港日」主題，本堂更於

當日免費開放健體中心、泳池及羽毛球場供市民使用，並舉辦「仁愛堂跨代歷奇體驗日」，帶領長者中心及社區中心會員，參與分組團隊挑戰活動，推動「長幼共融」精神。



仁愛堂陳黃淑芳紀念中學的管弦樂隊即席表演富有香港特色的音樂頌，盡展青少年的多才多藝。



主禮嘉賓行政長官梁振英GBM, GBS太平紳士(左六)、勞工及福利局局長張建宗GBS太平紳士(右五)、教育局局長吳克儉SBS太平紳士(右三)、食物及衛生局局長高永文醫生BBS太平紳士(左二)、民政事務局局长劉江華太平紳士(左四)與史顏景蓮主席(左一)及各善團主席一同主持啟動儀式，為當天的免費服務揭開序幕。



主禮嘉賓與董事局成員攜手為有需要的市民送上關愛和祝福，合力締造和諧社會。



# 籌募及 大型活動



# 籌募及大型活動

今年，仁愛堂推出多個具特色及創新的大型籌募活動，並銳意透過不同的宣傳渠道，提升機構的認受性，藉以吸引更多熱心善長捐款，支持本堂拓展服務，惠澤更多有需要的市民。當中3項全新籌款活動，包括以推廣「全民運動」為主題的「新海能源集團有限公司呈獻：仁愛堂慈善精英運動會2015」、宣傳塑膠乾淨回收的「仁愛堂超市購物車回收膠樽慈善賽」以及讓基層家庭兒童體驗溜冰樂趣的「仁愛堂 x Mega Ice 聖誕童心冰夢成真派對」更成為備受注目的亮點項目。活動得到各界廣泛支持，成功籌得理想善款。

## 仁愛堂超市購物車回收膠樽慈善賽

日期及地點	2016年1月24日(星期日)，中環遮打道行人專用區
主禮嘉賓	教育局副局長楊潤雄太平紳士
主任委員	羅台秦副主席、楊素梅副主席、陳承邦副主席、陳慧玲副主席、顏明秀總理
副主任委員	丘忠航副主席、連卓鋒副主席、蘇楊潔玲總理、李慧芬總理
金贊助	蔡黃玲玲主席 MH
貴賓隊	賴楚惠副主席、吳騰總理及郭純恬總理、劉海航總理、孫國華總理 MH、楊凱山總理、仁愛堂歷屆總理聯誼會、農本方有限公司、香港賽馬會、香港中華煤氣有限公司、Janssen



活動邀得 Artmix 藝術總監 Mr Billy Kwok 及其團隊，利用逾萬枚塑膠樽蓋，為活動製作獨一無二、配合大會主題的大型拼畫展覽，將「回收」與「藝術」結合，打造綠色香港。

為推廣環保教育工作，並呼籲市民支持本地廢塑膠回收再生，本堂舉辦全港首個「仁愛堂超市購物車回收膠樽慈善賽」。24隊分別由本堂董事局成員、贊助機構、友好機構及學生組成的隊伍一較高下，以超市購物車將經過「清洗」、「破碎」過程的廢塑膠運送到「塑膠回收站」，以宣揚「乾淨回收」的訊息，同時為仁愛堂環保項目及「仁愛堂蔡黃玲玲教育基金」籌募善款。



教育局副局長楊潤雄太平紳士(左五)、史顏景蓮主席、活動主任委員、副主任委員及「仁愛大使」朱慧敏(右一)及周子揚(左一)一同宣揚「重教育、要環保、愛地球」訊息。





超市購物車回收膠樽慈善賽碰巧在香港59年來最冷的一天舉行，史顏景蓮主席及教育局楊潤雄副局長不懼嚴寒，親身為參加者打氣。



陳承邦副主席(左)、吳騰總理(中)及蔡少森總理(右)全情投入參與競賽，盡展充滿愛心及活力的一面。



董事局成員與奪得「全場總冠、亞、季軍及殿軍」、「最有活力團體制服大獎」及「最具團隊精神大獎」之隊伍合照留念，一同慶祝活動為仁愛堂環保項目及「仁愛堂蔡黃玲玲教育基金」籌得理想善款。



## 仁愛堂周年慈善餐舞會 2016

日期及地點	2016年1月7日(星期四)，香港洲際酒店大禮堂
主禮嘉賓	商務及經濟發展局局長蘇錦樑 GBS 太平紳士
至尊贊助	農本方有限公司
主任委員	史顏景蓮主席、鄧錦雄副主席 MH、李愛平副主席、楊素梅副主席、陳慧玲副主席、張嘉齊總理、何歐陽翠華總理
副主任委員	張敬慧副主席、陳明耀副主席、賴楚惠副主席、吳騰總理、蘇楊潔玲總理、禰國全總理、孫國華總理 MH、陳華新總理
金贊助	蔡黃玲玲主席 MH、景鴻移民顧問有限公司、信佳國際集團有限公司、Cartier
銀贊助	恒生銀行

今年餐舞會以「百鳥朝鳳・孔雀開屏」為主題，寓意仁愛堂於過去一年在不同服務範疇上發放異彩，期望藉此好兆頭祝願仁愛堂於新一年善業再創高峰！多位政府官員、城中名人及嘉賓友好亦賞面

出席，更特別配合「孔雀」主題盛裝赴會，令晚會洋溢著一片典雅高貴氣氛。活動最終為仁愛堂籌得超過港幣250萬元善款。



商務及經濟發展局局長蘇錦樑 GBS 太平紳士(左八)、史顏景蓮主席、活動主任委員、副主任委員及贊助商一同主持簡單而隆重的開幕儀式，祝願仁愛堂於新一年事事順景，更上一層樓！



主禮嘉賓蘇錦樑局長(左二)、教育局吳克儉局長(右二)及食衛局陳肇始副局長(左一)亦賞面出席支持餐舞會。



史顏景蓮主席、諮議局委員史立德主席 MH 太平紳士、蔡黃玲玲主席 MH 伉儷(中及左一)及莊舜而主席 MH(右一)眾首一堂，分享仁愛堂過去的點滴。





董事局成員、諮議局委員及嘉賓友好聚首一堂，一同分享仁愛堂過去一年的豐碩成果。



史顏景蓮主席、蘇煜均副主席（左）及鄧有銀女士（右）以一身華麗典雅的「孔雀」造型贏得「最佳造型獎」。

殿堂級歌手陳潔靈獻唱多首耳熟能詳的經典金曲，令現場氣氛升溫！



主禮嘉賓蘇錦樑局長（右一）聯同史顏景蓮主席頒發紀念品予副主任委員蘇楊潔玲總理（左二）及禰國全總理（右二）。



仁愛堂吳黃鳳英幼稚園暨幼兒園的學生為慈善出一分力，呼籲善長踴躍購買獎券，「仁愛大使」馬德鍾伉儷當然大力支持！



莫蔡倩文總理（右二）及其夫婿莫文峰先生（左二）投得當代「嶺南畫派」優秀代表畫家林湖奎先生創作之《潑彩荷花》，為晚會帶來港幣44萬8千元善款。



充滿善心的「仁愛大使」C AllStar以動人的歌聲，為晚會劃上完美句號。



## 仁愛堂慈善步行日 2015

日期及地點	2015年11月29日(星期日)，青衣東北公園
主禮嘉賓	保安局局長黎棟國 SBS, IDSM 太平紳士
主任委員	楊素梅副主席、陳慧玲副主席、禰國全總理
副主任委員	丘忠航副主席、連卓鋒副主席、吳騰總理、蘇楊潔玲總理、虞琳琳總理、莫蔡倩文總理、蔡少森總理、李慧芬總理
銀贊助	昌利證券有限公司
貴賓隊	華彩集團有限公司、立通機電工程有限公司、仁愛堂歷屆總理聯誼會、神慈秀明會

本堂年度大型戶外籌款活動——「慈善步行日」，今年首度邀得人氣卡通人物「MR. MEN LITTLE MISS」擔任活動大使為參加者打氣，一同寓「行」善於樂，

參加者在漫步青衣海濱長廊，欣賞沿途優美風景的同時，為仁愛堂各項社會福利服務籌得超過港幣100萬元善款。



現場超過3,000名參加者在主禮嘉賓保安局黎棟國局長(前排右六)、史顏景蓮主席、活動主任委員、副主任委員、董事局成員、諮議局委員的帶領下，浩浩蕩蕩出發！





史顏景蓮主席頒發紀念狀予「仁愛大使」童愛玲(右一)、陳嘉恒(左二)及何基佑(左一)，答謝他們以行動支持仁愛堂。



董事局成員伉儷、諮議局委員及歷屆總理大力支持「仁愛堂培訓及就業服務」學員的扭波攤位。



史顏景蓮主席身體力行參與步行之餘，亦不忘為參加者打氣。



「華彩集團」及「吃喝玩樂慈善隊」以充滿朝氣的造型奪得「最有活力團體制服大獎」。



香港神慈秀明會已連續超過10年奪得「最多人勢眾大獎」，今年更派出556名會友到場支持，聲勢浩大！



## 仁愛堂 x Mega Ice 聖誕童心冰夢成真派對

日期及地點	2015年12月19日(星期六)・Mega Ice溜冰場
主禮嘉賓	食物及衛生局副局長陳肇始教授太平紳士 社會福利署觀塘區福利專員葉小明女士
籌委會委員	張敬慧副主席、陳承邦副主席、顏明秀總理
愛心贊助	丘忠航副主席、楊素梅副主席、陳明耀副主席、陳慧玲副主席、 吳明珍主席MH、張嘉齊總理、劉海航總理、歐雪明副主席、 孫蔡吐媚總理、仁愛堂歷屆總理聯誼會

本堂首度與Mega Ice合辦「仁愛堂 x Mega Ice聖誕童心冰夢成真派對」，邀請100名來自基層家庭的小朋友及家人欣賞精彩刺激的冰球表演賽及花式溜冰表演，並在專業教練的指導下學習溜冰基本技巧，一嚐溜冰樂趣，歡度一個充滿動感和關愛的聖誕！活動同時為仁愛堂弱勢社群支援服務籌款，為低收入家庭學童提供學習支援。

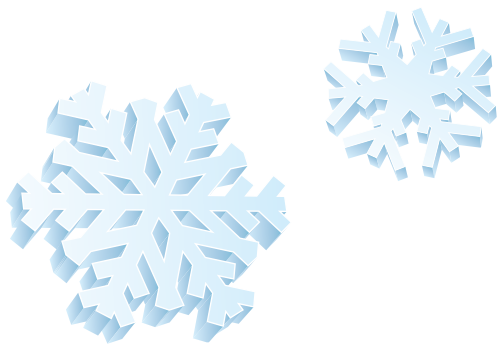

董事局成員及聖誕老人向出席活動的小朋友及家人送上精美聖誕禮物，大小朋友均笑逐顏開！



主禮嘉賓食物及衛生局副局長陳肇始教授太平紳士(後排左十二)、社會福利署觀塘區福利專員葉小明女士(後排左十)聯同史顏景蓮主席、活動籌委會委員、「仁愛大使」劉浩龍(後排右十一)、陳嘉桓(後排左六)、何傲兒(後排右九)及嘉賓一同主持啟動儀式，為「仁愛堂 x Mega Ice聖誕童心冰夢成真派對」揭開序幕。





## 仁愛堂・錦尚暉劇團《煙雨重溫驛館情》慈善粵劇晚會

日期及地點	2015年11月9日(星期一)，北角新光戲院大劇場
主禮嘉賓	香港特別行政區行政長官夫人梁唐青儀女士
主任委員	陳華新總理
副主任委員	蔡少森總理、仁愛堂歷屆總理聯誼會
愛心贊助	丘忠航副主席、連卓鋒副主席、張敬慧副主席、陳明耀副主席、賴楚惠副主席、陳慧玲副主席、卓歐靜美主席MH、吳明珍主席MH、劉海航總理、禰國全總理、顏明秀總理、李慧芬總理、圓玄學院、呂陳慧貞總理、孫蔡吐媚總理

本堂與錦尚暉劇團合辦慈善粵劇晚會，藉以推廣中國傳統粵劇藝術文化。仁愛堂董事局陳華新總理及鄧有銀女士為慈善傾力演出，以一代粵劇宗師林家聲先生的戲寶《煙雨重溫驛館情》，為「仁愛堂長者愛心卡計劃」籌得接近港幣40萬元善款，以宣揚敬老愛老精神。本堂呼籲善長慷慨捐輸，贊助仁愛堂屬下長者中心會員入場觀賞此精彩劇目，善長熱烈回應，更獲錦華精舍免費安排接送長者會員，老友記紛紛讚好！



主禮嘉賓梁唐青儀女士(中)、史顏景蓮主席及董事局成員於酒會上預祝演出成功。



陳華新總理(左)為慈善傾力演出，在場過千名觀眾反應熱烈，掌聲如雷。



史顏景蓮主席帶領活動主任委員、副主任委員、董事局成員及諮議局委員一同為演員打氣，並答謝他們為慈善傾力演出。



## 《君陽金融控股呈獻：善心滿載仁愛堂》電視籌款晚會

日期及地點	2015年10月10日(星期六)，將軍澳電視廣播城
主禮嘉賓	勞工及福利局局長張建宗 GBS 太平紳士
冠名贊助	君陽金融控股有限公司
主任委員	史顏景蓮主席、鄧錦雄副主席 MH、丘忠航副主席、曹貴子副主席、楊素梅副主席、陳慧玲副主席、岑濬總理
副主任委員	連卓鋒副主席、郭純恬總理、張嘉齊總理、劉海航總理、李慧娜總理、沈運龍總理、楊凱山總理、陳華新總理

一年一度、娛樂及資訊並重的《善心滿載仁愛堂》電視籌款晚會，今年除了有星級司儀汪明荃、陳百祥、朱凱婷坐陣，更邀得李克勤、黃凱芹、麥潔文、薛凱琪、林德信等歌手傾力獻唱，一眾藝人更與董事局成員大玩經典電視遊戲，史顏景蓮主席、沈運龍總理及史佩加小姐為善不甘後人，粉墨登場，以美妙歌聲及精湛廚藝，一同寓慈善於娛樂。

本堂特別邀請勞工及福利局局長張建宗 GBS 太平紳士、教育局局長吳克儉 SBS 太平紳士、食物及衛生局局長高永文醫生 BBS 太平紳士及環境局局長黃錦星太平紳士參與外景拍攝，向公眾介紹本堂各項貼身、到位，以人為本的服務，並呼籲各界踴躍捐輸。晚會最終為仁愛堂各項社會福利服務籌得超過港幣 490 萬元善款。



主禮嘉賓勞工及福利局張建宗局長(中)在冠名贊助君陽金融控股有限公司副主席鄧聲興博士(左六)、史顏景蓮主席、活動主任委員及副主席團的陪同下，一同為晚會揭開序幕，寓意將仁愛之心繫繫社會上每一位有需要的人，將至善光芒照遍全港。





董事局成員、諮議局委員及嘉賓友好於晚會開始前合照留念，預祝善款再創新高！



史顏景蓮主席與「仁愛大使」陳百祥合唱經典金曲《明天你是否依然愛我》，優美歌聲贏得全場觀眾掌聲。



史佩加小姐為善不甘後人，與「仁愛大使」林德信合力炮製創意美食「鮑魚雞蛋仔」，連汪阿姐都大讚有創意！



沈運龍總理（左三）聯同太極樂隊主音結他手鄧建明（右三）及樂隊Yellow! 以健力士全球最高價值的鑽石結他合奏《偏偏喜歡你》，為觀眾帶來驚喜！

節目中的服務個案分享細膩感人，引起觀眾共鳴，當晚熱線中心電話響個不停，諮議局委員陳鄭玉而主席MH更連續4年贊助「愛心電暖氈」予透過電話熱線捐款超過港幣800元或以上的善長，以答謝市民的踴躍捐輸。





## 仁愛堂名人名曲慈善演唱會

日期及地點	2015年9月10日(星期四)，香港洲際酒店大禮堂
主禮嘉賓	食物及衛生局局長高永文醫生 BBS 太平紳士
至尊贊助	歐雪明副主席、農本方有限公司
主任委員	史顏景蓮主席、陳明耀副主席、沈運龍總理
副主任委員	李愛平副主席、連卓鋒副主席、楊素梅副主席、賴楚惠副主席、陳慧玲副主席、郭純恬總理、莫蔡倩文總理
金贊助	Cartier
銀贊助	中國農業生態有限公司

活動為本堂「認知障礙症」及其他支援服務籌款，並以「愛常在」為主題，寓意摯愛對患者的情感，不會隨著他們日漸模糊的記憶而減退，希望藉此喚起社會人士對「認知障礙症」的關注。晚會星光

熠熠，多位董事局成員、政府官員及城中名人為慈善傾力獻唱，加上新增設的「愛的宣言」、愛心義賣等籌款環節，令全場瀰漫著浪漫的氣氛，最終籌得接近港幣280萬元善款。



主禮嘉賓食物及衛生局高永文局長(中)聯同史顏景蓮主席及活動籌委會成員及贊助商一同為晚會主持開幕儀式。



史顏景蓮主席與楊立門 GBS 太平紳士(左)合唱《現代愛情故事》，默契十足。



充滿善心的「仁愛大使」許廷鏗(右二)、林欣彤(右三)、應屆香港小姐冠軍麥明詩(左三)、亞單龐卓欣(左二)、季軍郭嘉文(右一)、友誼小姐林凱恩(左一)亦盛裝出席！





史顏景蓮主席、楊素梅副主席(左)及陳明耀副主席(右)悉心打扮，穿上配合大會主題的心形圖案及粉紅色的服飾，奪得「最佳造型獎」，可謂實至名歸！



「仁愛大使」許廷鏗(左)及林欣彤(右)演繹多首以「愛」為主題的歌曲，令全場洋溢著暖暖愛意。



莫蔡倩文總理(右)及其夫婿莫文峰先生(左)合唱經典浪漫金曲《只有情永在》，非常配合晚會「愛常在」的主題！



主禮嘉賓高永文局長(左)與史顏景蓮主席頒發紀念品予諮議局委員史立德主席MH太平紳士(中)。



主禮嘉賓高永文局長(中)為善不甘後人，聯同史顏景蓮主席、中聯辦新界工作部張肖鷹副部長(右四)、單日堅先生SBS, CSDSM(左四)、董事局成員及嘉賓合唱《掌聲響起》，掀起全晚高潮。

## 新海能源集團有限公司呈獻：仁愛堂慈善精英運動會2015

日期及地點	2015年5月17日(星期日)，旺角麥花臣室內場館
主禮嘉賓	中國香港體育協會暨奧林匹克委員會會長霍震霆 GBS 太平紳士
冠名贊助	新海能源集團有限公司
主任委員	史顏景蓮主席、曹貴子副主席、楊凱山總理
副主任委員	李愛平副主席、賴楚惠副主席、吳騰總理、郭純恬總理、 莫蔡倩文總理、蔡少森總理、李慧芬總理
貴賓隊	昌利證券有限公司、仁愛堂歷屆總理聯誼會
比賽項目命名贊助	史顏景蓮主席、丘忠航副主席、楊素梅副主席、陳承邦副主席、 岑濬總理、顏明秀總理

本堂一直致力推動多元化的康體活動，為配合特區政府推廣「全民運動」，本堂特別以「運動會」形式舉辦慈善競賽，更邀得多位本港精英運動員，

與董事局成員及贊助機構組成14個參賽隊伍，於拔河、地板冰壺、乒乓球等運動項目一較高下，成功為仁愛堂青少年服務籌得港幣100萬元善款。



主禮嘉賓中國香港體育協會暨奧林匹克委員會會長霍震霆 GBS 太平紳士、史顏景蓮主席、董事局成員、「仁愛大使」及一眾精英運動員一同燃點聖火，為「仁愛堂慈善精英運動會」揭幕。



「仁愛大使」馬德鐘(右一)及糖妹(左一)到場為參加者打氣，增添比賽氣氛！



主禮嘉賓霍震霆太平紳士在史顏景蓮主席的陪同下致送紀念品予冠名贊助新海能源集團有限公司董事總經理暨仁愛堂董事局岑濬總理(中)。





活動主任委員及副主任委員對寓慈善於運動的慈善運動會讚不絕口。



主席強人精英隊匯聚各界運動精英，當然有信心贏取佳績。



全場超過 700 名觀眾及參賽者一同參與熱身操，為比賽做好準備。



董事局成員與各得獎隊伍都露出燦爛的笑容，慶祝活動為仁愛堂青少年服務籌得理想善款！



## 其他籌募項目

- 本堂於中秋佳節前夕，特別舉行「仁愛堂中秋月餅及關懷長者中秋福袋慈善義賣2015」活動，各界善長踴躍認購由香港榮華餅家、美心集團及奇華餅家提供之「愛心價」應節月餅，更認購由本堂社企「綠家居」悉心挑選、以健康食品作賣點的「關懷長者中秋福袋」，轉贈予獨居、體弱長者和基層家庭，讓他們在這溫馨的佳節感受到「仁間有愛」。活動最終為仁愛堂長者及弱勢社群服務籌得超過港幣25萬元善款。
- 一年一度的「新界區賣旗日」於2015年9月19日圓滿舉行，在逾3,500名義工的落力募捐下，成功籌得超過港幣105萬元善款，資助本堂長者及弱勢社群服務。



史顏景鍾主席親身到旗站打氣，與義工一同落力向市民募捐。



黃大仙仁愛堂慈善籌款委員會的街坊義工於區內屋邨、屋苑、街頭及商場進行慈善獎券義賣，落力向市民募捐。

- 本年度的「仁愛堂籌款月暨慈善獎券銷售」於2015年12月30日至2016年2月5日舉行，並在超過100個地區團體、議員辦事處及友好企業的鼎力支持下，為仁愛堂籌得超過港幣180萬元善款。
- 本堂於2016年3月4日舉行「仁愛堂籌款月暨慈善獎券銷售答謝宴」，宴請所有支持活動的地區團體、議員辦事處、善心企業及義工，以答謝他們為仁愛堂付出的努力，當中的將軍澳仁愛堂慈善籌款委員會更籌得超過港幣29萬元善款，勇奪本年度地區團體籌款比賽的「至尊及鑽石大獎」。



將軍澳仁愛堂慈善籌款委員連續15年支持本堂籌款月活動，今年更贏得「至尊及鑽石大獎」，並由鄧錦雄副主席親手頒贈，可喜可賀！



# 仁愛

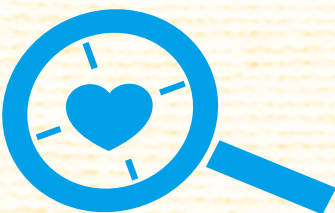

## 焦點









# 仁愛堂史立德夫人 青少年兒童醫療基金

擁抱希望 及早確診扶助健康成長  
首創醫療基金 關注特殊兒童疾病需要

仁愛堂董事局關注到本港部分兒童患上各類特殊疾病，基層兒童患者更會因資源匱乏，有機會延誤確診，遲來的治療最終妨礙他們健康成長。為此史顏景蓮主席捐款命名成立長遠發展的亮點項目「仁愛堂史立德夫人青少年兒童醫療基金」，為基層特殊兒童提供醫療及藥物資助；此外藉此提升各界對特殊兒童成長的關注，攜手為基層兒童締造健康成長的基礎。

現時香港多達5%的兒童患有專注力失調／過度活躍症，患者因腦部神經傳遞物質失調，難以專注或不能控制行為及情緒，導致學習困難，長遠甚至會引致輟學或濫用藥物等社會問題。研究指出若患者能及早診斷及治療，多於七成的患者在學業、人際關係和情緒管理上皆有明顯改善。現時本港公營醫療系統輪候診斷專注力失調／過度活躍症的平均時間約為18個月。為回應龐大診症需求，「仁愛堂史立德夫人青少年兒童醫療基金」甫成立即以先導形式推出「專注力失調／過度活躍症資助計劃」，與「精神健康基金會」合作，由該會的精神科專科醫生為懷疑患上專注力失調／過度活躍症的學童提供診症服務。計劃推出的首年將首先於屯門、荃灣、沙田及黃大仙區成立「專注力失調／過度活躍症診所」，為於區內學校就讀的綜援家庭、接受全額及半額書簿津貼的合資格基層家庭學童提供免費及優惠專注力失調／過度活躍症診症服務。

未來基金將擴展其他資助項目，同時透過宣傳及公眾教育，促進社會關注特殊兒童的需要，使更多基層家庭的特殊兒童能夠受惠，擁抱希望。

成立「仁愛堂史立德夫人青少年兒童醫療基金」，  
為有特殊疾病需要的兒童締造健康快樂的童年。



# 長者牙科外展服務計劃

衛生署自2014年起，將「院舍及日間護理中心長者基礎牙科外展服務先導計劃」常規化，開展「長者牙科外展服務計劃」，其中仁愛堂早於2011年以先導計劃形式承辦項目，在目前全港22隊長者牙科外展服務隊伍中承辦其中7隊，成為全港服務團隊最多、服務長者人數最多的大型外展牙科服務隊伍。

## 年度重要事項

### 強化服務完整性

#### 首推流動牙醫醫療車「到點」治療體弱長者牙患

仁愛堂關顧行動不便長者治療牙患的需要，本年度首次推出流動牙醫服務，是繼本堂首創流動中醫醫療車服務後，另一突破地域限制、提供「到點」的流動牙醫醫療服務。

本港目前有多達3萬名長者居於安老院舍，衛生署資料顯示，不少長者因牙患無法進食固體食物而影響健康。由2014年10月起，本堂承辦7隊長者牙科外展服務隊，為屯門、荃灣、葵青、大埔、

北區、沙田、九龍城、油尖旺、深水埗、觀塘、黃大仙及西貢各區，合共291間安老院舍及57間長者日間護理單位的服務使用者提供到戶基礎牙科服務。首12個月服務19,085名長者，佔22隊外展服務隊總服務人數近50%，為全港最多。此服務為院舍長者提供基礎牙科護理，改善長者口腔健康以利營養吸收，提升生活質素，衛生署對本堂的服務亦表示滿意。



計劃為現居於安老院舍的長者提供口腔檢查服務，避免他們因牙患問題而影響進食，因而引發健康問題。



外展牙科服務隊定期於安老院舍及日間護理中心舉辦口腔健康教育活動，增進長者、院舍職員及照顧者的口腔護理知識。





有見部份長者在接受外展牙科服務後，因行動不便而放棄到牙科診所進行較複雜的跟進療程，以致口腔隱患嚴重，為此仁愛堂開創先河，推出全港首部由輕型巴士改裝而成的太陽能流動牙醫醫療車，以滿足體弱長者對牙科服務的需要。醫療車亦同時回應關愛基金於2015年9月1日推出的「長者牙科服務資助」擴展項目，免費為13萬名80歲或以上、領取「長者生活津貼」的長者，提供鑲配假牙和其他牙科診療服務。

由輕型巴士改裝而成的流動牙醫醫療車，由於車身體積較小，因此能在長者人數最多、環境較擠迫的觀塘及黃大仙區停泊，讓長者免受舟車勞頓之苦，更有效改善長者口腔健康。預計醫療車全年可提供超過3,000人次的牙科跟進療程服務。



主體嘉賓高永文局長(右二)及陳漢儀署長(中)對「仁愛堂史立德博士流動牙醫醫療車」突破地域限制，令行動不便長者毋須奔波亦可接受牙醫診療服務表示欣賞，並期望流動牙醫醫療車有助減輕公營醫療系統的壓力。



仁愛堂引入全港首部由輕型巴士改裝而成的流動牙醫醫療車，為體弱長者提供「到點」牙科治療以加強口腔護理。



# 仁愛堂莊舜而醫療基金 (治療癌症)

基金於2007年成立以來，一直資助有經濟困難的癌症病人購買醫管局藥物名冊以外的自費治癌藥物，以提高病人的存活率及減輕其經濟負擔，至今已累積撥款逾港幣6,400萬元，超過3,700名癌症病人得到資助。

## 年度重要事項

### 拓展資助範圍 援助九龍西癌症病人

基金資助範圍於本年度拓展至瑪嘉烈醫院(九龍西聯網)，讓九龍西聯網的癌症病人受惠，連同原本已資助的屯門醫院(新界西聯網)、基督教聯合醫院(九龍東聯網)及伊利沙伯醫院(九龍中聯網)，本年度4間醫院的藥物資助撥款額合共為港幣590萬元。

### 優化資助計劃

#### 進一步改善病人生活質素

有見乳腺癌高踞本港常見癌症之第3位，基金向伊利沙伯醫院乳腺科捐贈2部總值港幣50萬元的超聲波機，為懷疑個案及覆診乳癌病人進行檢查，以縮短病人確診的輪候時間，增加治癒率，預計接近1,900名乳癌病人受惠。

此外，基金於2015年透過「病人營養飲品資助計劃」，資助153名患頭頸癌或上消化道癌症的屯門醫院病人，於手術前後購買營養飲品，以增強體質，提高復原成效。

### 宣揚「癌症不等於絕望」的訊息

為宣揚生命正面訊息，基金於本年度獲善長贊助在灣仔大廈外牆展示「癌症不等於絕望」的大型廣告牌，鼓勵癌症病人及其家人積極面對，抱負希望。

## 展望

基金計劃於下年度將資助延伸至東區尤德夫人那打素醫院(香港東聯網)，並推展第二期「病人營養飲品資助計劃」，將計劃擴展至肝膽癌症病人，讓更多患者及其家人受惠。



伊利沙伯醫院於2016年1月29日舉行捐贈典禮，並由醫院管理局九龍中聯網總監暨伊利沙伯醫院行政總監盧志遠醫生(左二)、史顏景蓮主席、仁愛堂諮議局委員暨仁愛堂莊舜而醫療基金(治療癌症)基金創辦人任德章主席MH(左一)及基金董事暨永久榮譽贊助人陳國超博士MH太平紳士(右一)主禮，以表謝意。

**癌症 ≠ SUPPORT 絕望**



# 仁愛堂「樂助弱老」基金

樂助弱老基金透過社區人士捐款，為有生活困難的長者提供短期或過度性資助，以填補現有社會服務未及照顧的地方，使他們有能力購買所需服務及物資以改善生活質素，同時紓減家人和護老者所面對的照顧壓力。基金自2005年成立至今已達10年之久，獲審批的受惠個案超過6,200個，資助金額接近港幣690萬元。過往多年，家居支援服務的資助申請持續上升並長居首位，佔年度整體資助額超過8成。

仁愛堂樂助弱老基金 2015 - 2016 年度  
審批款項分佈

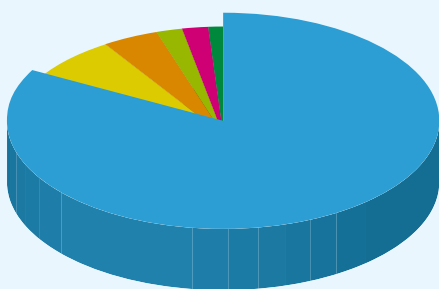

(04/2015至01/2016審批額接近港幣20萬元)

- 家居支援 港幣 164,285元 (83%)
- 護送服務 港幣 16,192元 (8%)
- 物資贈送 港幣 8,014元 (4%)
- 家居維修 港幣 3,960元 (2%)
- 其他服務 港幣 2,850元 (2%)
- 特別活動 港幣 2,016元 (1%)

## 展望

樂助弱老基金為本堂其中一個長期持續穩定發展的服務基金，令真正有需要的長者得到合適的資助，多年來廣獲善長及社區人士的信任和支持。為迎接香港人口高齡化的發展趨勢，基金將繼續積極配合政府居家安老政策，推出不同類型的支援服務，讓自我照顧能力較差或缺乏照顧之長者，能夠在其熟悉的社區安老。



行動不便的長者使用基金的資助購買家居清潔服務，大大改善家居環境及生活質素。

# 仁愛堂長者愛心卡計劃

本堂於2011年7月正式成立「仁愛堂長者愛心卡計劃」，旨在集結公眾捐款，為65歲或以上，居於屯門、元朗、天水圍及大埔區合資格的獨居和隱蔽長者，提供生活支援，以達致實踐「社區照顧」的概念。受惠長者可利用愛心卡的金額，免費使用仁愛堂轄下的醫療、膳食、家居照顧服務，以及參加各種社交和康樂活動，藉以提升受惠長者的生活質素，加強他們與社會的連繫。截至2015年10月，超過500位長者曾經受惠於本計劃。

## 年度重要事項

計劃持續以「全面照顧個案管理模式」(Total Care Case Management Model) 為服務藍本，提供以「居、養、依、樂、為、教」為重點的社區照顧服務，全面照顧長者在生活上的不同需要。在計劃

推展期間，社工會因應個別受患者的需要共同制定照顧計劃，長者可根據計劃自由選擇適合自己的服務；社工亦可透過長者用卡情況，留意長者在各方面需要上的變化，提高管理個案的效率。



## 受惠人概況

- 有效金卡數字為53張，銀卡為161張，金銀卡總數為214張。
- 愛心卡支援的長者年齡較高，71歲以上受惠人佔84%，81歲或以上受惠人佔37%，而70歲或以下受惠人佔16%。
- 48%受惠人是獨居人士，22%是兩老獨居人士，這兩類長者較需要愛心卡之支援服務。
- 另有50%受惠人領取高齡津貼(生果金)作為生活開支的主要來源，反映愛心卡服務對象均來自基層長者。
- 83%受惠人患有長期病患並有特定醫療需要。



長者使用服務人次比例  
(07/2011至10/2015)

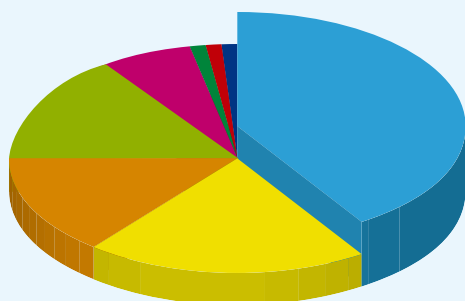

健康用品	18,445人次 (41%)
膳食	9,258人次 (20%)
照顧服務	6,402人次 (14%)
醫療	5,757人次 (13%)
社交康樂活動	4,169人次 (9%)
學習課程	638人次 (1%)
健體活動	257人次 (1%)
使用泳池	232人次 (1%)

## 長者使用金卡及銀卡服務津助金額 (04/2015至10/2015)

截至2015年10月，累積金卡(每年津助額為港幣12,000元)使用金額為港幣3,604,207元，累積銀卡

(每年津助額為港幣6,000元)使用金額為港幣5,340,893元，總計金額為港幣8,945,100元。



長者愛心卡受惠人參與中心製作環保香磚的小組，更將製成品送贈善長以答謝他們的支持。



一卡在手 長者無憂

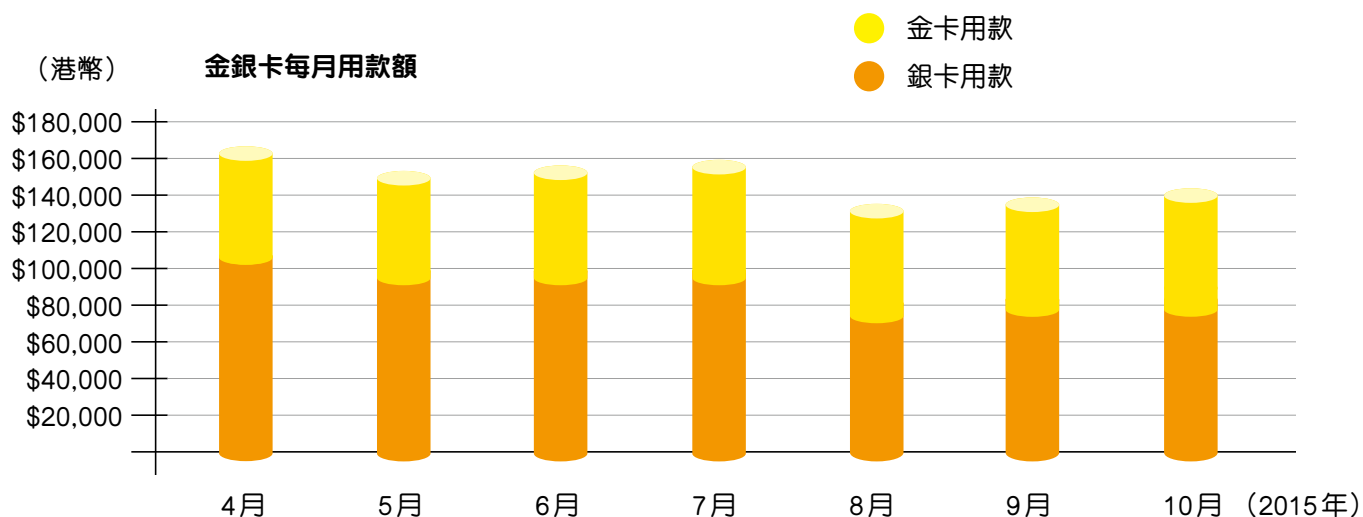

# 仁愛堂「仁間有愛」支援計劃

災禍無情、仁間有愛。仁愛堂「仁間有愛」支援計劃於2009年成立，分為應急錢及支援服務兩部分。應急錢計劃旨在為本港受意外或災禍影響的家庭提供即時的經濟援助，以解決燃眉之急，同時透過計劃之合作伙伴星島日報作出相關報導，以喚起大眾對有需要家庭的關注。

支援服務則由專業社工為個案作出評估，再按需要提供生活支援。現時，所有弱勢社群服務，包括鄉郊老人外展服務、家居維修服務、助學基金及

課餘活動等均納入計劃資助範圍。計劃成立至今，已有約1,100個有需要的家庭受惠，累積撥款約港幣560萬元。

日期	個案	撥款金額 (港幣)
1 2015-03-26	林毅斌(41歲)，於任職的奶製品廠房內昏迷，送院不治。林先生與妻育有10歲女兒，其妻為殮葬費及失去家中經濟支柱感徬徨無助。	\$20,000
2 2015-04-01	譚振平(59歲)，為地盤雜工，於升降機槽內工作期間，被墜下的平衡砵壓死。譚先生與妻租住長沙灣一劏房，其妻更於數年前雙腿患上靜脈曲張而失去工作能力，前路茫茫，更要為殮葬費奔波。	\$20,000
3 2015-04-01	任職搬運玻璃工人的林祥恩(59歲)，於吊臂貨車及拖架間工作時，吊臂鐵勾所掛的鋼纜意外纏着另一架貨櫃車，貨櫃車將吊臂車拖行並撞向拖架，林被夾在兩車之間，頭部爆裂，當場死亡。林遺下一家四口，長女大學畢業，正在澳洲當工作假期，其餘一對子女仍然在學，一家頓失經濟支柱，非常徬徨。	\$20,000
4 2015-05-06	李發娣(43歲)為地盤工人，於工作期間被失控私家車越線鏟上行人路撞到，傷重不治。李為家庭經濟支柱，與妻子育有1名15歲女兒並與岳父岳母同住，家人陷入經濟困境。	\$20,000
5 2015-07-02	何德耀(35歲)於貨船上工作時，被鋼纜擊中，左腳近膝部處幾被軋斷大量出血，再跌落6米船艙重傷昏迷，送院搶救後不治。何遺下任全職主婦的妻子及3名6至10歲子女。	\$20,000
6 2015-07-18	林美珍(42歲)於屯門蝴蝶灣溺斃，遺下仍在求學19歲孤女，其父6年前亦因病離逝，女兒先後痛失至親，前路茫茫，頓失依靠。	\$20,000
7 2015-07-25	青衣奪命車禍，泥頭車司機黎耀(47歲)駕電單車下班被另一泥頭車輾斃，遺下家庭主婦妻及年僅9歲女兒，家住屯門大興邨，極需援手。	\$20,000
8 2015-08-07	焊接工人姚燦良(42歲)，於地盤護土牆工作平台拆卸鐵架時，工作台突然倒塌，姚從15米高處墮下，送院後傷重不治，遺下妻子及1名兩歲兒子，姚妻長居內地，一直持探親雙程證來港照顧家人。丈夫猝然離世，頓失家庭支柱，家人對日後生活感徬徨無助。	\$20,000
9 2015-10-05	中秋節當日，筲箕灣避風塘火燒連環船，以船為家的陳佑權(44歲)痛失家園，陳與太太及3名正在求學的女兒如今寄人籬下，前路茫茫，一家五口希望可以盡快重建家園。	\$20,000
10 2015-10-24	建築工人王祐生(32歲)，在10月23日的元朗大棠路蝶翠峰工業意外中，從吊棚墮下喪生。死者為家庭經濟支柱，生前與妻子及患有「亞氏保加症」的9歲兒子居於大埔富亨邨公屋，同時供養60歲的母親和照顧年邁老父，境況堪憐。	\$20,000
11 2015-12-15	的士司機胡應聰(56歲)，於12月5日在路邊慘遭撞斃。死者為家庭經濟支柱，生前與妻子及患有重肌無力症的兒子租住大埔圍頭村村屋，兒子每月醫療費逾萬，家庭經濟負擔沉重。	\$20,000
12 2016-01-29	泥頭車司機鄧世銓(58歲)駕車到將軍澳堆填區傾倒濕泥時被瀉下濕泥活埋，送院後證實死亡。死者生前與妻及就讀教院19歲女兒同住打鼓嶺昇平村平房，為家庭經濟支柱，遺下孤寡境況淒涼。	\$20,000
2015 - 2016年度累計資助個案金額		\$240,000



# 仁愛堂陽光加油站計劃

單親人士縱然面對生活上的種種困難，但若能夠得到外間的支援及適當機會，他們亦可以走出陰霾，令生活重回正軌，開展新生活。因此，本堂於2013年開展「仁愛堂陽光加油站計劃」，為有需要之單親家庭提供經濟援助以改善他們的生活質素，同時建立互助網絡平台，加強同路人的聯繫，以及鼓勵他們為社區作出貢獻。

## 年度重要事項

本堂喜獲楊素梅副主席捐款以及「攜手扶弱基金」的配對款項合共港幣400萬，開展為期3年半之「愛笑陽光社區計劃」，主要為單親家庭學童提供功課輔導，亦會舉辦興趣及技能學習小組、家庭活動以及協助單親家長建立支援網絡。

## 展望

計劃希望拓展服務範圍及社區支援網絡，讓更多有需要的單親家庭受惠，重拾笑容。

## 服務統計數字(04/2015至11/2015)

服務類別	服務人次
<b>社區服務</b>	
小組	10,032
活動	7,500
社區網絡聯繫	25,845
<b>支援服務</b>	
「仁間有愛」社區支援計劃	1,173
「陽光加油站計劃」及「愛笑陽光社區計劃」	1,922
<b>總數</b>	<b>46,472</b>



陽光加油站組員之冠軍小皮袋作品。

陽光加油站計劃資助單親婦女學習製作皮革用品的手藝，組員踴躍參加由香港皮業商會舉辦的比賽，更贏得細袋款的冠、亞軍及大袋款的季軍，才能備受高度肯定，信心大增！

# 仁愛堂蔡黃玲玲教育基金

在社會賢達的支持下，本堂於2007年成立「仁愛堂教育發展基金」，重點支援及促進來自基層家庭的學生在學業及課外活動上作均衡發展。2010年，基金重新命名為「仁愛堂蔡黃玲玲教育基金」，旨在撥款資助多元化的優質教育項目，以提升教育質素，策勵全人發展，擴闊學生環球視野，協助他們建立自信迎接各項挑戰，創建成功未來。基金成立以來，累積撥款接近港幣1,300萬元，本年度更有超過76萬人次受惠。

基金過去5年一直按校本需要，撥款資助本堂轄下的教育單位。基金本年度推動多個教育項目，如教師專業發展工作坊、設置家長教育用互動數碼展示屏、全方位學習及考察交流等，以提升學校教育團隊質素及推動學生全人發展。另外，計劃亦繼續資助教育單位持續優化校園、舉辦幼稚園教師台灣交流、英語及科技數理課程，期望藉以提升教師專業水平及營造更理想的學習環境，讓學生作多元化發展，充分發展潛能。

為鼓勵學生放眼世界，基金於2010至2014年贊助「仁愛堂極地之旅」，使青少年有機會前往南極、北極、珠穆朗瑪峰、肯亞及亞馬遜等極地學習人類行為對大自然的影響，並於2015年繼續支持全新系列「環保城市探索之旅」，帶領由全港中學招募的高中學生，到榮獲英國《經濟學人智庫》排名為「全亞洲最綠城市」的新加坡，研究當地環保配套於香港實施的可行性，回港後將考察經驗分享，為建設綠色香港出一分力。



「仁愛堂蔡黃玲玲教育基金」自2010年起，合共贊助接近200名高中學生到外地進行環保考察，並且鼓勵他們向社會各界分享學習所得，宣揚綠色使命。



# 仁愛堂歐雪明資優發展計劃

2010年開展的「仁愛堂歐雪明資優發展計劃」以「關愛兒童成長、成就資優發展」為宗旨，並與香港理工大學設立「香港理工大學仁愛堂歐雪明兒童資優發展中心」，積極推動大學教育科研，優先為本港基層兒童提供資優評估、培育及發展潛能的方案，創造充滿希望的未來。

為啟發幼兒的英語潛能，本年度「仁愛堂歐雪明資優發展計劃」於本堂屬下幼稚園及幼稚園暨資助推行「劍橋英語：基礎考試第一級(Starters)幼兒培育計劃」，發掘校內高潛質學童並免費提供具系統的英語聆聽、閱讀、寫作及會話技巧的培訓課程，啟發幼童學習英語的潛能，全面提升學生的語文水平，成就英語良才。

計劃亦安排學生參與由英國文化協會舉辦之「劍橋英語：基礎考試第一級(Starters)考試」。為減輕應考壓力，學校特別安排學生參與模擬考試，讓學生充分掌握考試模式、流程及場地安排，務求以最佳狀態考核英語能力水平，計劃至今共有約400名學生受惠，其中19名更考獲15盾滿分的佳績。



成績卓越之學生獲頒發證書，以作鼓勵。



學生參與模擬閱讀及寫作考試，以書寫單字方式作答，協助學習基礎的書面英語。

# 仁愛堂環保城市探索之旅2015 - 新加坡

隨著過去5屆「仁愛堂極地之旅」成功向60萬名學生和市民帶出極地生態環境被氣候變化，以及被人類行為嚴重破壞的訊息，仁愛堂於今年開展新一章以探索綠色城市為主題的「仁愛堂環保城市探索之旅」。

計劃旨在讓有志投身環保行業的高中生，有機會到訪具備完善規劃及可持續發展的綠色城市進行考察，並研究將其環保配套應用於香港的可行性。首站前往於2012年，榮獲英國《經濟學人智庫》排名為「全亞洲最綠城市」的新加坡。

參加者從全港中學招募，須經過由香港大學生物科學學院安排的專業環保訓練，再經過嚴格甄選過程，表現優異的學生才能獲全費資助前往新加坡進行實地考察。



史顏景蓮主席（後排左七）出席環保城市探索之旅的啟程典禮，為23位將出發到新加坡之「考察大使」打氣，期望他們能把握學習機會，探索環保知識。



新加坡詹姆斯庫克大學的Neil Hutchinson教授（前排左二）特別為考察大使進行有關新加坡沿岸紅樹林生態系統的講座。



大使透過參觀濱海灣花園、雙溪布洛濕地保護區、新加坡公園等地方，學習多種稀有動植物的生態，包括圓錐鳳梨（左）、水巨蜥（右），從中體驗保護生物多樣性的重要性。



考察隊就新加坡當地的水資源、節能減排、生物多樣性、城市綠化規劃及建築廢物轉化等不同環保範疇作資料搜集及研究。



活動中表現優秀的多位大使與香港大學團隊更獲光大國際環保公益基金會額外贊助，於9月前往南京

參觀光大環保能源(南京)轉廢為能焚化爐項目，學習內地處理生活廢物的設施和技術，獲益良多。



考察大使參觀光大環保能源(南京)轉廢為能焚化爐項目，了解其垃圾收集、焚化、廢氣及污水處理等過程，以及全電子化、用作監測項目運作和數據分析的控制室。



主禮嘉賓環境局局長黃錦星太平紳士(右三)、榮譽顧問李樂詩博士MH(左三)、團長侯智恒博士(右二)及隨團香港大學考察導師就大使之考察成果匯報提供寶貴意見，並期望他們繼續履行大使任務，積極參與環保工作。

冠名贊助	光大國際環保公益基金會
合辦機構	香港大學生物科學學院
支持機構	仁愛堂蔡黃玲玲教育基金、環境保護署
金贊助	中國北方金融集團有限公司
銀贊助	圓玄學院
銅贊助	東瀛遊
保險贊助	富衛保險有限公司
支持媒體	經濟日報
場地贊助	馬鞍山廣場、香港大學

# 綠色生活館

由「環境運動委員會」及「環境運動及自然保育基金」資助的「綠色生活館」，於2015年5月30日在仁愛堂屯門總部正式開幕。生活館集合環保教育和社區參與元素，設有綠色環保主題展覽、工作坊、講座、導賞團等，免費供居民參與，旨在推動屯門區成為永續發展及綠色社區的典範。

## 年度重要事項

生活館開展了一連串活動，鼓勵各界參與交流，包括舉辦了40個綠色工作坊及16個講座；另設開放式環保主題展覽，主題包括升級再造、綠色「剩」宴、「知慳惜電」碳審計等，過去1年已吸引接近2萬人次參與。

## 綠色家居種植計劃

環保由生活做起。生活館開展了兩期目標對象分別為屋邨居民及大學宿生的綠色家居種植計劃。第1期計劃名為「家居種植盆中菜」，邀得屯門寶田邨物業服務辦事處成為合作伙伴，以及老農田葉子盛先生為計劃提供種植指導，吸引了200戶寶田邨住戶參與，更有50名環保義工分享種植經驗；而第2期計劃更推展至嶺南大學，讓學生在宿舍生活中實踐種植之餘，亦透過他們將訊息推廣至嶺南大學長者學苑，把種植樂趣延展到社區，發揮「愛人・惜物・獻有餘」的永續精神。

## 「一人一年減一噸碳排放」運動

仁愛堂作為綠色機構，致力為減低香港的碳排放出一分力。「綠色生活館」舉辦「一人一年減一噸碳排放」運動，鼓勵市民簽署網頁約章，並參考「日常生活減碳對應轉換表」，透過簡單的家居碳審計，實踐低碳生活，活動成功吸引近1,600人參與。

## 綠色社區導賞計劃

為促進區內外人士對新界區古蹟文化、生態及環保的認識，加強社區凝聚力及環境保育的意識，生活館外聘的專業導師訓練了25名義工成為綠色導賞員，帶領全港市民遊覽屯門、天水圍及元朗，推廣可持續的本地綠色旅遊，本年度已成功舉辦32團，共約1,500人次參與。

## 展望

本堂計劃舉行大型「綠色嘉年華」，邀請全港市民體驗環保的樂趣，以及舉辦「綠色社區研討會」，討論及交流在社區推動綠色教育工作，同時會繼續透過刊物，對外宣傳屯門綠色生活的特質、轉變與及發展潛力，期望將屯門轉化成為更宜居的地區。



「綠色生活館」開幕典禮邀得環境局局長黃錦星太平紳士(左六)及史顏景蓮主席擔任主禮嘉賓，見證仁愛堂推動環保教育踏入新的里程碑。



黃錦星局長及史顏景蓮主席到訪「綠色生活館」，參觀家居環保的設施。



「綠色生活館」期望透過計劃，讓參加者在種植過程中學習珍惜食物的重要性。



參加者細心聆聽導賞員的生態講解。



# 社會服務





# 社會服務科



現時社會服務科有7個服務範疇，包括社區服務、青少年服務、長期護理服務、長者中心服務、社區支援服務、培訓及就業支援服務，轄下有35個服務單位、7個服務計劃，為市民提供各項適切的服務。

## 展望

本堂社會服務科因應全港人口老齡化的趨勢，已開展整合轄下各服務單位的工作，轉以「安老社區照顧在社區」的理念提供服務。除現時的專業照顧服務外，更聚焦加強社區不同群體對老人的關注及看顧，

促進跨代共融，並積極將社區發展成長者友善社區，讓長者可在社區內健康愉快地生活，達致「居家安老」的目標。



# 社區服務

位於屯門的「仁愛堂社區中心」及「仁愛堂彩虹社區綜合發展中心」，提供了一個平台將不同背景的社區人士連結起來，促進互相溝通及了解，從而建立共融社區。中心亦積極支援弱勢社群，並與政府部門、區內團體、福利機構及學校保持緊密聯繫，推行社區教育；又舉辦「新來港學童適應課程」及「地區為本少數族裔支援計劃」，向有需要的學童及家庭提供生活及就業資訊，協助他們融入社區。

## 年度重點項目

### 關注區內弱勢社群

屯門市中心繁華的背後，有不少人仍居於環境惡劣的居所，極需社會為他們提供支援。中心一直努力凝聚義工力量，深入社區支援弱勢社群，工作包括：

- 關顧基層家庭：2015年1月至8月，中心合共協助了超過700個居住在舊樓劏房及鄉村地區的寮屋家庭申請「關愛基金非公屋非綜援住戶生活津貼」，連同2014年度的申請住戶，我們合共接觸了逾1,700戶低收入家庭。中心亦邀請企業義工到屯門區內寮屋較多的社區，為居民設立路標，改善生活環境。
- 支援少數族裔學生：獲熱心退休教師及教材開發公司支持，少數族裔學生得以使用新研發的教材學習中文字及中文電腦輸入法，方便學習，而已完成課程的學生更會成為朋輩導師，教導其他少數族裔學生。



少數族裔學生認真學習中文電腦輸入法。

### 多元活動 為社區生活添姿彩

中心獲政制及內地事務局、香港賽馬會慈善信託基金、青年事務委員會、青年活動統籌委員會及屯門區青年活動委員會贊助及支持，舉辦了多項活動，鼓勵區內居民參與其中，活動包括：

- 屯門區小學生辯論比賽：辯題「兒童權利」，參賽者來自屯門區內6間小學，評審包括評論員葉振東博士以及大學辯論隊成員。比賽後，學生更有機會與教育政策官員進行分享會，深化學習。
- 仁愛「童」心運動會暨屯門區攀石比賽：活動旨在推動全民運動，鼓勵社區不同族裔及年齡層的人士參與其中，促進社區共融，更邀得2014年傑青黎志偉先生及長江和記義工隊支持，令活動生色不少。



攀石比賽得獎健兒經過一番龍爭虎鬥後在頒獎台上展露勝利的笑容！

## 全面推動可持續發展綠色社區

為推動可持續發展的綠色社區，中心除舉辦「識煮惜食@菜餘」活動，將菜餘回收及分發予有需要人士，宣揚珍惜食物訊息外，更喜獲屯門區議會資助，並與其轄下屯門環境保護工作小組及經濟工作組合作，舉辦推動綠色關愛、經濟自主的活動，包括：

- 綠色關愛社區教育：透過「最佳清潔員工選舉」、「綠色關愛機構委任」及「綠色關愛社區教育」活動，宣揚清潔環境及關愛訊息，實踐綠色有情社區。
- 「永續無窮~樂遊綠屯門2015」計劃：透過「永續無窮」手機應用程式，向全港市民推廣屯門區12條特色路線，介紹該區好玩綠色生態旅遊點及環保商店。

## 展望

中心將會繼續配合社會服務科的策略發展，致力發揮「有情社區」、「綠色社區」及「經濟自主社區」成效，帶動協同效益，達至建構「公義關顧及環保可持續發展社區」的終極目標。



綠色關愛運動頒獎禮開幕式。



「永續無窮」手機應用程式。



「永續無窮~樂遊綠屯門2015」計劃鼓勵「惜食」、「識買」的環保消閒生活，並刺激本土經濟，一眾嘉賓大豎拇指讚好！



# 長期護理服務



本堂社會服務科設有1間護理安老院、1間長者日間護理中心、4間綜合家居照顧服務中心、1隊改善家居及社區照顧服務隊和1隊非資助家居支援服務隊，為屯門、元朗及天水圍區長者提供完善的長期護理及社區支援服務。

## 年度重要事項

### 仁愛堂田家炳護理安老院之院舍照顧

護理安老院由開展服務至今已有24年，並於2007年轉型為可提供持續照顧之護理院舍，服務對象為身體達致中度缺損之體弱長者，現時全院住宿院友共83名，其中近9成院友為長期護理照顧院友，其餘為安老院院友，而需要高度照顧及患有認知障礙症的院友佔總人數近3成。

為向需要高度照顧的院友提供更妥善的服務，去年本院運用社會福利署逾港幣168萬元之特別照顧補助金撥款，增聘護理人手及兩名復康助理，協助物理治療師及職業治療師提供復康訓練及帶領小組活動。院舍另設有到診醫生服務，以加強對體弱院友之護理照顧。



為宣揚愛惜地球的訊息，院友們利用枯葉及皺紙製作美術圖，藉著繪畫抒展情緒亦寓環保於創作！

## 年度重要事項

### 仁愛堂龍韶雅

#### 長者日間護理中心之社區照顧

長者日間護理中心主要為60歲或以上健康欠佳、機能衰退及患有認知障礙症的長者在日間提供護理、暫託、復康、起居照顧及社交康樂活動，透過適切的治療計劃，讓他們得以改善或提升自我照顧能力。此外，中心更為患有認知障礙症的長者提供導向及認知訓練，以減慢身體退化的速度，並為照顧者提供輔導及支援服務，減輕照顧者的壓力。本年度的重點服務包括：

- 中心運用社會福利署批出的認知障礙症補助金撥款，於本年度舉辦園藝、音樂、體力等認知訓練小組，並籌辦多項活動，包括麻雀大賽、耆智（現實導向）小組、懷舊小組等，同時加強認知障礙症患者訓練，由職業治療師為患者作出獨立評估並作出針對式治療。
- 為使照顧者更了解長者在中心活動的情況，以及進一步改善照顧者的照顧技巧，中心邀請照顧者出席活動及成為義工，更舉辦照顧者工作坊，講解藥物處理、復康用品保養、長者資訊等課題，並提醒照顧者需要留意的地方，讓長者能在家安老，減少入住安老院的需要。

### 綜合家居照顧服務

由於送飯服務需求殷切，本堂與「惜食堂」攜手合作，於屯門區嘗試開展免費飯盒派送服務，以紓緩區內體弱人士對膳食服務之需求，以及幫助縮短部分輪候綜合家居照顧服務隊送飯服務之時間。此外，本堂正檢視送飯服務流程，研究採用更具成效及符合職業安全的工具，例如改用不銹鋼飯盒以代替飯壺之可行性。

## 展望

仁愛堂龍韶雅長者日間護理中心計劃申請社會福利署「獎券基金」進行大型裝修工程，藉此改善環境及設施，以及組織長者焦點小組，提升長者的能力感及自尊感，鼓勵長者投入社區，開拓視野。而家居照顧服務方面將會逐步開展元朗區派送免費飯盒服務。



義工協助帶領會員到饒宗頤文化藝術館參觀，親賞園林美景。



中心會員從種植以至飲食，於生活中全面實踐綠色生活。



中心邀請照顧者一起遊覽尖東海傍，欣賞維港景色。



# 長者地區、鄰舍及活動中心服務

面對香港人口高齡化的挑戰，為滿足新一代長者不同的需求，本堂轄下各中心積極推陳出新，精益求精。長者中心除了在硬件設施進行現代化更新，更發展軟件服務專業化項目，同時為長者營造友善的環境，鼓勵他們投入社區，活出豐盛晚年。

## 年度重要事項

### 中心環境現代化 長者服務更深化

政府透過獎券基金以及香港賽馬會慈善信託基金的共同撥款，分階段提升全港長者中心的內部環境及設施，本堂共有7間長者中心符合申請資格，所有項目預期於2018年度內全部完成，為各中心添上全新面貌，有助我們提供更優質服務。

截至2016年初，轄下單位除了胡忠長者地區中心已率先順利完成項目之外，亦有1間長者鄰舍中心將會完成主體工程。此外，有2間中心正由工程顧問公司進行前期的工程設計工作。這4間中心總計獲批的工程項目資助額超過港幣1,750萬元，而設備購置資助亦接近港幣200萬元。

### 認知障礙早介入 遊戲小組益身心

隨著香港長者人口急速上升，患有認知障礙症的人數亦日益增加。本堂有幸獲得加拿大多倫多大學曾家達教授及其團隊的實地專業指導，在兩個轄下中心引入「易徑玩樂」遊戲介入模式，為認知障礙症患者提供精心安排的遊戲，刺激大腦及身體，成效顯著。



中心舉辦「易徑玩樂」遊戲介入訓練小組家屬分享會，與照顧者一同回顧小組活動片段，分享長者在參與過程中的正面轉變。



小組活動營造愉快的社交互動體驗，有助認知障礙症患者全情投入，改善心情。

## 義工服務攜手創 互助互愛同路人

為鼓勵長者互助及義工服務精神，本堂各長者中心於過去一年繼續在多個單位撥款贊助下，舉辦各式各樣的服務計劃，成效令人鼓舞。當中較大型的項目包括：

- 「仁愛喜尚耆年生活添姿彩計劃」：由社會福利署「攜手扶弱基金」及喜尚集團贊助，旨在培育發掘服務受眾的個人興趣，鼓勵他們建立積極正面的生活態度。
- 「閃亮人生計劃」—「輕鬆教孩子」學堂：由曾文達慈善基金贊助，目的讓年長人士更了解現今育兒手法，輕鬆協助年青一代照顧幼兒，促進家庭和諧。
- 樂在「耆」中計劃：由華人永遠墳場基金資助，透過長青歷奇等活動，加強兩代共融的意識。
- 「全城護老動起來計劃」：由匯豐基金資助，目標讓社區人士更明白及投入護老者角色。
- 由安老事務委員會「左鄰右里積極樂頤年」計劃資助，在屬下各中心推行多項活動，推動鄰里關顧及家庭融和。



透過舉辦多元化的義工服務，推動社區關懷互助的精神。

仁愛堂長者地區、鄰舍及活動中心  
服務統計圖表  
(累積人數) (01/2015至11/2015)

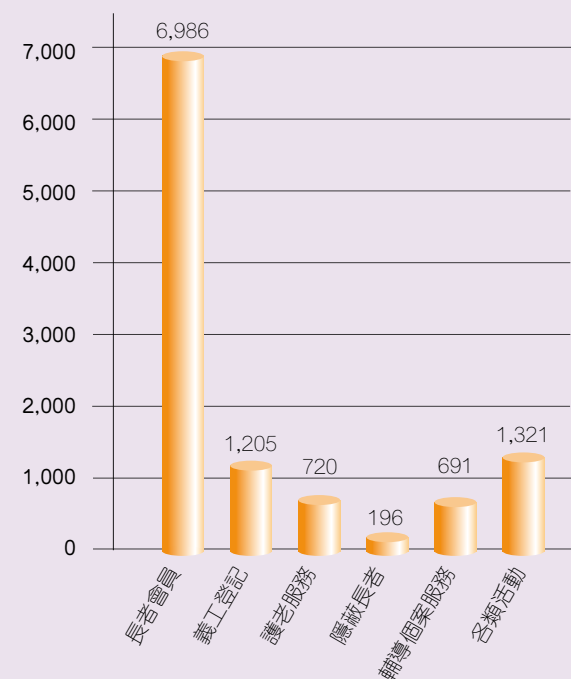

## 展望

長者人口增加，不一定會成為社會負擔，而未來情況如何，視乎今天推行安老服務的全盤策略。為了更妥善管理長者健康狀況，仁愛堂正積極籌劃透過雲端系統，將長者健康數據上傳至網上系統，讓家人及醫護人員可即時掌握長者身體情況，讓長者及早接受適當治療。此外，本堂將會聯同院校，合力推動長者體健運動，連結青年人的活力元素發展跨代歷「耆」計劃。本堂有信心將長者服務做得更好，各中心將積極迎接挑戰，創新服務里程。



# 社區支援服務

「仁間有愛」社區支援中心致力為地區上有經濟困難的人士提供金錢及物資援助，並連繫及組織多個企業義工隊伍為有需要人士提供服務，致力達至共建「有情社區」的目標。

## 年度重要事項

### 「仁間有愛」社區支援計劃

計劃主要在現金、支援服務及物資三方面提供援助。除為有突發需要之個案提供緊急經濟援助外，亦資助清貧學童參加功課輔導、興趣班及購買學習必需品等。在支援服務方面，計劃多年來得到「機電工程處康樂會義工隊」及具維修專業資格的熱心義工支持，提供家居維修服務及家居安全講座等。至於物資援助方面，計劃得到商界及地區人士捐贈食糧、家電、傢具及禦寒物品等生活必需品，亦有二手物品的轉贈，以紓解有需要人士的生活困難。

### 仁愛堂蕭淑貞「仁間有愛」社區支援中心

中心以打造「綠色社區」及「有情社區」為目標，在「滙豐社區夥伴計劃」的贊助下推行了「融•匯•元•情」計劃，讓義工與長者透過分享經歷，結集成不同的小故事，從而建立街坊網絡，促進互相關懷及支援。另外，中心義工積極於社區內推動回收工作（包括二手物品及剩菜），鼓勵街坊將不需要的物資捐予有需要的長者，既環保又可推動人與人之間的關愛。



香港新界西獅子會義工探訪仁愛堂蕭淑貞「仁間有愛」社區支援中心，與長者們齊賀中秋。

### 仁愛堂圓玄學院「仁間有愛」社區支援中心及滙豐仁愛堂「仁間有愛」社區支援中心

中心喜獲多個團體鼎力支持，包括連續兩年獲得黃大仙民政事務處的資助，分別開展「共融齊分享」及「螢火蟲燃亮社區計劃」，凝聚區內的新來港人士及一群熱心服務社區的街坊，透過互相學習彼此的技能，如炮製家鄉菜、設計及擺設展示地方方言的

攤位、教授手作技能等，讓義工有機會互相欣賞及學習，並把個人技能發揮，一起回饋社區。另外，中心義工在社區進行了多次「剩食變佳餚」的推廣活動，並送贈自製的果醬以答謝支持「食物分享計劃」的街市商販，把有情的精神傳揚到社區不同層面。

此外，中心繼續與企業義工緊密合作，就著社區的需要提供協助。長江和黃及中華電力有限公司義工隊連續兩年支持仁愛堂服務，而中電亦致力透過

提升基層家庭的節能意識，以減輕電費負擔，更安排街坊到訪「綠適天地」，學習節省及珍惜資源，攜手營造綠色社區。



共融齊分享活動宣揚齊煮、齊食、齊分享訊息，讓中心參加者能夠交流心得，建立互助網絡之餘，更大飽口福！

## 仁愛堂屯子圍新慶村青磚圍鄉郊社區服務中心

中心於本年度積極開拓資源，除特別關顧居於鄉郊之長者外，更為配合村民不同需要而開展多個新項目，包括探索圍村歷史文化的活動、推廣綠色生活的有機種植小組、減輕生活開支的團購服務、以展示

街坊才能和推動環保健康生活為主題的墟市活動等，讓村內居民各展所長，合力建設一個具圍村特色的鄰里互助小社區。



坐落於圍村的屯子圍新慶村青磚圍鄉郊社區服務中心特別邀請了陶錫源議員為大專學生們進行實地講解，讓年青一代承傳優良、富價值的圍村文化。

## 展望

持續關心基層的生活需要是未來發展的主要工作，除各方面的支援外，日後將以「有情社區」及「綠色社區」兩線作主軸，連繫各方資源，積極回應社區所需。



# 培訓及就業服務

仁愛堂培訓及就業服務於1999年正式開展，主要為失業、待業或需要增值之人士提供多元化培訓課程及職位轉介服務，為他們重投勞動市場做好準備。

## 年度重要事項

本港的勞動人口面對龐大的競爭，專業進修亦因而成為大趨勢。因此，本堂於2011年成立仁愛堂專業進修課程，專為不同年齡及背景的人士提供各類課程，並為企業及機構提供度身培訓服務。近年，本堂致力推廣青年職業導向計劃，向學生提供短期職業探索課程，協助他們認清未來的發展路向。

## 多元化僱員再培訓服務獲肯定

過去一年培訓中心共開辦了240班、培訓近5,000名學員，服務超過6,000人次，成功協助2,000多名失業人士經培訓後重返職途或「轉行」。開辦之僱員再培訓（ERB）服務課程種類更趨多元化，包括：

- 「全日制就業掛鈎課程」：商業、飲食、美容美甲、物管及保安、影藝文化、婚禮及近期較受歡迎的健康護理及咖啡調配等。
- 「半日制通用技能課程」：職業語文、資訊科技應用、花藝設計、家居服務及中醫保健系列等。



半日制中醫系列課程。



全日制咖啡調配員課程。

本堂再獲僱員再培訓局肯定，於「人才發展計劃頒獎禮」暨「ERB學員技能服務日」開展禮中獲得多個獎項，包括「ERB課程發展獎」、「ERB推廣宣傳獎」、「ERB傑出導師獎」、「ERB傑出僱主獎」及「ERB優異僱主獎」，以嘉許本堂於過去一年的努力。



仁愛堂賽馬會培訓中心獲ERB頒發多項殊榮。

## 仁愛堂YES專業進修課程 舉辦企業員工培訓課程

仁愛堂YES專業進修課程除了舉辦不同種類的專業課程外，更會為企業度身設計各類型培訓，讓企業員工能夠在職進修。過去一年，我們分別與多間公司及企業舉辦了不同的員工培訓，例如為楊震社會服務處學生提供安老院舍起居照顧員之培訓、以及為BreadTalk 員工舉辦伸展運動治療課程。



導師示範穿上醫護裝備，以確保醫護人員能在安全情況下提供服務。



BreadTalk員工參加伸展運動治療課程後均表示課程能加強肌肉彈性，促進血液循環。

## 開展生涯規劃服務

中心亦推出「青年生涯規劃活動 — 闖！我的職業路向」服務計劃，幫助中學生了解自身的生涯方向，建立整全的生涯目標及藍圖。現時已為30間中學、超過4,000名學生提供不同類型的職業探索短期課程、工作坊、講座、企業參觀及實習體驗等活動。



學生參觀九龍香格里拉大酒店，認識酒店運作及工作種類。

## 展望

仁愛堂培訓及就業服務將致力拓展至九龍西、觀塘、天水圍及元朗等地區，為更多有需要市民提供優質培訓課程及就業服務。



# 青少年服務

位於大埔運頭塘邨的「仁愛堂賽馬會田家炳綜合青少年服務中心」，為區內青少年提供校園支援、成長導向、義工發展、青少年外展及才藝訓練、課餘託管、興趣班及親子活動等，並為區內學校提供駐校社工服務。

## 年度重要事項

### 推動平等分享

中心舉辦了多個「平等分享行動」，為被社會忽略的一群獻上關愛，包括「母親節平等分享」、「送糧行動」、「甜甜分享」和「中秋共享月餅」等服務。行動中受惠的不止是服務使用者，義工們更深深體會到施比受更為有福。

### 發展青少年才能

中心得到「太陽國際體育會」的支持，成立「仁愛堂少年足球隊」，招募對足球有興趣和經常在區內足球場流連的青少年，在太陽國際體育會足球教練的指導下為他們提供技術、紀律和團隊訓練，並安排比賽，增加球員的實戰經驗。訓練和比賽對學員的成長有著正面影響，例如學員們較以前變得守時、尊重紀律及重視團隊精神。此外，中心亦鼓勵隊員關心和回饋社會，例如安排隊員探訪獨居長者、於社區嘉年華擺設遊戲攤位等。家長及社區人士見證隊員的付出和成長，均表示欣賞和讚許。



義工親手製作月餅，準備在平等分享行動派發予社會上有需要的人士。



仁愛堂少年足球隊在公開比賽中獲獎。



兒童參與Relax Kids課程，學習伸展運動舒展身心。



樂隊小組有助提升學生的成功感。

## 提倡健康快樂童年

本中心推行為期3年的「與孩子共創健康快樂童年」重點服務，致力提供一系列服務，包括社區推廣及教育、家長講座、親子平行小組、「孩子的開心廚房」、「孩子故事百寶袋」和社區成效展示等，鼓勵家長反思學習的真正意義，並為子女的「起跑線」重新定位，推動家長與孩子在學業和健康成長間取得平衡，提倡健康快樂童年。

## 提供學校社工服務

本年度學校社工服務有三大目標和發展方向：在建立校園歸屬感方面，本年度推行了ONE LINK校園計劃，培育學生由活動參加者變為籌辦者，提升學生對學校事務的參與。而在加強學生生涯規劃方面，本年度推行了駐校模式的生涯規劃支援服務和缺課個案跟進計劃，透過個別面談、小組及大型活動，協助學生尋找目標和生涯規劃。為了增加服務的創新性，本年度更引進了不少外間資源和元素，例如藝術創作、音樂、戲劇、密室逃脫及桌上遊戲等，從青少年的興趣出發，藉以建立他們的自信和豐富他們的生活體驗。

## 展望

為區內青少年連結社區資源、提倡綠色共享、培育潛能發揮、促進社區參與一起建立可持續發展社區。

## 屯門井財街「青年夢工場」

仁愛堂將於屯門井財街設立青少年活動中心——「青年夢工場」，透過舉辦專題工作坊及訓練課程，讓青少年親身參與及實踐不同的社區改善項目，達至「取於社區、用於社區」的目標。



屯門區議會梁健文主席BBS, MH太平紳士(左六)、屯門民政事務專員馮雅慧太平紳士(左七)及史顏景蓮主席在社會福利署屯門區福利專員陳德義先生(左五)、董事局成員及嘉賓的見證下，一同簽署合作備忘錄。



「青年夢工場」設有休閒閣，方便青少年進行社會創新的討論及工作坊。



# 醫療服務





# 醫療服務

因應政府統計本港65歲以上人口將於2017年攀升至120萬人，仁愛堂遂以「長者需要為服務之本」理念，推出更多惠及長者的醫療服務，當中包括全港首創的流動中醫醫療車隊，率先接受長者使用政府「醫療券」；為配合仁愛堂7隊外展牙科隊伍服務全港近半院舍長者，本堂陸續啟用全新牙科診所及流動牙醫醫療車作跟進治療（詳見「仁愛焦點」）；而全港首間針對認知障礙症患者提供服務的「腦伴同行中心」，亦推出一系列如「中醫音樂治療」等創新項目；此外，本堂喜獲陳慧玲副主席命名「仁愛堂陳慧玲綜合醫療中心」，優化中心環境及設施，體現本堂「匡老扶幼、助弱保康」的服務宗旨。

## 年度重要事項

### 新增兩部流動中醫醫療車 成為全港最多長者使用「醫療券」的流動中醫車隊

仁愛堂於2003年推出全港首隊免診金及藥費相宜的流動中醫醫療車隊，至今已有超過128萬人次受惠，更於2009年率先響應接受長者使用政府醫療券，累計使用人次超過83,000人。為惠及更多有需要的長者，本堂更擴大醫療車的服務範圍，安排10條醫療車服務路線駐守在全港最多老齡

人口的東九龍區，並喜獲仁愛堂董事局曹貴子副主席以及圓玄學院贊助命名捐贈兩部流動中醫醫療車，成為全港服務人數最多，駐診地點最廣，並且最具規模、擁有21部流動中醫醫療車的專業服務團隊。



仁愛堂邀得食物及衛生局局長高永文醫生BBS 太平紳士（右七）、衛生署署長陳漢儀醫生太平紳士（左六）為「仁愛堂流動牙醫及中醫醫療車啟動禮」主禮，見證本堂發展成為全港擁有最大型流動醫療車隊的慈善團體。



仁愛堂的醫療團隊從不間斷為廣大市民提供定時定點的專業服務。





由史顏景蓮主席、曹貴子副主席及圓玄學院贊助的「仁愛堂史立德博士流動牙醫醫療車」、「仁愛堂曹貴子流動中醫醫療車」及「仁愛堂圓玄學院第五流動中醫醫療車」，為市民提供優質價廉的醫療服務。

## 支援認知障礙症服務

因應九龍東估計有多達14,000人患有認知障礙症，仁愛堂於2013年特別在觀塘順天邨開辦全港首間以「腦伴同行」模式營運的「仁愛堂歐雪明腦伴同行中心」，服務人數由最初的每月200人次倍增至目前的600人次，積極為認知障礙症患者及家屬提供針對性服務，成效備受肯定。

### ● 中醫音樂治療先導計劃

為探索非藥物方式對治療認知障礙症的可行性，本堂率先推出全港首個「中醫音樂治療先導計劃」，由仁愛堂註冊中醫師為本中心的認知障礙症患者處方「五行音樂」治療方案，並由香港中文大學醫學院香港中西醫結合醫學研究所評估成效，長遠希望建立一套適用於本港以至華人地區認知障礙症患者使用的中樂療法。計劃由於突破傳統療法，獲傳媒廣泛報導。

### ● 「愛+1」買一送一計劃

本中心致力以不同形式支援認知障礙症患者及減輕患者家屬的照顧壓力。本年度特別推出全新的「愛+1」買一送一計劃，由中心命名人歐雪明副主席捐款港幣55萬元贊助，讓認知障礙症患者得以半價優惠使用中心的服務，及早接受更多訓練以延緩病情；另一項「加油一老 - 『腦』力共築九龍東」計劃，亦獲歐雪明副主席配對社會福利署「攜手扶弱基金」合共捐款近港幣67萬元，免費為近100名認知障礙症長者提供訓練；本中心同時獲贊助更換鋁窗以優化設施，種種善舉反映本中心服務備受社會各界認同，成功紓緩九龍東區的龐大服務需求。



仁愛堂註冊中醫師透過「望、聞、問、切」，為認知障礙症患者處方個人化的中樂治療。



「中醫音樂治療先導計劃」邀得「新聲音樂協會」義務編制認知障礙症患者的曲目，並在大型活動中即席演奏，以及講解中樂的五音特色。



「愛+1」計劃使更多患者及早接受認知訓練及照顧，以減緩機能及認知功能退化。

## 服務創新重療效 中醫教研中心獲獎

「仁愛堂 - 香港中文大學中醫教研中心(屯門)」與屯門醫院腫瘤科合作開展的「中西醫協作先導計劃 - 癌症紓緩治療」榮獲「2015年度新界西醫院聯網最佳優質服務發佈獎」，以表揚團隊創新的醫療服務。計劃已先後為88位末期癌症患者提供中西醫互補治療，紓緩患者痛症、怠倦、失眠等不適症狀，提升生活質素。



醫院管理局主席梁智仁教授SBS太平紳士(右三)及行政總裁梁栢賢醫生太平紳士(中)於2015年12月4日率領醫院管理局大會成員參觀「仁愛堂 - 香港大學中醫教研中心(東涌)」，了解中心完善的中醫醫療資訊系統及方便衛生的自動化煎藥及包裝中藥服務。

而屬全港首創、為市民提供365天「全年無休」中醫門診服務的「仁愛堂 - 香港大學中醫教研中心(東涌)」已將中醫針灸名額由每天40名增至60名，以回應當區居民的殷切需求。長者優惠或長者及綜援人士使用教研中心中醫醫療服務，可獲豁免內科診金連兩日藥費，目前接受上述優惠人士約佔整體的40%，反映基層市民對本堂醫療服務的肯定及信任。



新界西醫院聯網總監高拔陞醫生(左五)頒發「2015年度新界西醫院聯網最佳優質服務發佈獎」予「中西醫協作先導計劃 - 癌症紓緩治療」團隊。



仁愛堂中醫師深入社區，透過外展的講座及互動的講解，加深市民對中醫藥的認識。



## 「仁愛堂陳慧玲綜合醫療中心」命名典禮

仁愛堂自2011年起參與由食物及衛生局資助的「安老院舍及日間護理中心長者基礎牙科外展服務先導計劃」，並於同年開辦「仁愛堂葵芳綜合醫療中心」，為區內2,000名長者提供牙科跟進治療，同時亦為荃灣及葵青區居民提供質優價廉的中醫內科、針灸及牙醫診療服務。該區人口多達

80萬，醫療需求殷切，本堂喜獲仁愛堂董事局陳慧玲副主席慷慨捐款命名「仁愛堂陳慧玲綜合醫療中心」，改善中心環境及設施，並安排每星期二日為65歲或以上的長者及長期病患者提供「贈醫施藥」服務，提升對區內居民的健康支援。



本堂期望透過優化流動中醫醫療車隊及中醫教研中心服務質素，讓市民可享用更全面貼心的中醫內外全科服務。

## 展望

### 研辦九龍中牙科診所

根據2011年人口普查資料，九龍區60歲或以上長者人數約有47萬人，佔全港長者人口34.8%。為配合本堂將醫療服務重新定位，重整及調配資源以滿足長者的醫療服務需要，本堂正研究於九龍中開辦1所牙科中心，以紓緩本堂承辦「長者牙科外展服務」所衍生的龐大跟進治療需求。本堂期望在九龍中開設的新診所，為九龍區長者提供質優價廉的牙科服務，以回應地區需求。

### 優化流動中醫醫療車隊

本堂計劃於下年度翻新轄下流動中醫醫療車隊，當中包括加強使用網絡功能，優化整個診症及配藥程序，並簡化長者申領「醫療券」等項目的行政程序，提升整體醫療質量，以及安裝全球車隊定位及管理系統(GPS)，堅守「定時定點」的服務宗旨，惠及更多有需要的市民。

### 提升中醫教研中心服務質素

「仁愛堂 - 香港中文大學中醫教研中心(屯門)」自2008起為屯門醫院病人提供住院針灸服務。隨著中心成功培訓更多中醫師，預期下年度可推展外展針灸服務，以縮減住院中醫服務的輪候時間。



本堂期望透過優化流動中醫醫療車隊及中醫教研中心服務質素，讓長者可享用更全面貼心的中醫內外全科服務。







# 教育服務



# 教育服務科

本堂教育服務科秉承「興學育才」的辦學精神，致力為社會提供「一貫、多元、優質」的教育服務。本堂轄下設有2所中學、2所小學、10所學前教育機構及「香港理工大學仁愛堂歐雪明兒童資優發展中心」，分別位於屯門、荃灣、深水埗、大埔、尖沙咀、天水圍及將軍澳等地區。

為回應社會對教育服務的需求，教育服務科統籌多項計劃，包括「仁愛堂蔡黃玲玲教育基金」、「仁愛堂歐雪明資優發展計劃」、「仁愛堂啟丞助學騰飛計劃」、「名師出高徒計劃」、「鄰里支援幼兒照顧

計劃(屯門)」、「兒童發展基金第五批計劃」、「為輪候資助學前康復服務的兒童提供學習訓練津貼及學前康復服務」，致力為不同地區、不同年齡層、不同需要的學童提供適切的教育服務。

## 辦學宗旨

本堂屬校以「德、智、體、群、美」五育為課程綱領，配合多元化的校本課程，著重啟發學生的個人潛能、全人發展、獨立思考及創新能力，

並建構正確的價值觀和積極的人生觀，以「善」為進德修業的依歸。

### 仁愛堂屬下學校概況

學校名稱	校監	校長	創立年份	學生人數	教職員人數
仁愛堂陳黃淑芳紀念中學	吳偉光主席 BH	蔡國光	1985	632	93
仁愛堂田家炳中學	田慶先先生	吳潔容	1987	803	85
仁愛堂劉皇發夫人小學	劉業強主席 MH 太平紳士	唐美蘭	1984	498	50
仁愛堂田家炳小學	田定先先生	黃悅明	1999	723	72
仁愛堂顏寶鈴幼稚園	顏顏寶鈴主席 BBS, MH 太平紳士	袁國蓮	1982	211	20
仁愛堂葉德海幼稚園	龐維新主席 MH	何彩燕	1983	298	26
仁愛堂彭鴻樟幼稚園	楊少偉主席 BH, MH, OStJ 太平紳士	施蔚廷	1993	119	18
仁愛堂鄧楊詠曼幼稚園	鄧楊詠曼主席 BBS, MH 太平紳士	馮麗娟	2001	152	19
仁愛堂龐盧淑燕幼稚園	龐盧淑燕女士 BBS	葉玉帶	2005	334	25
仁愛堂劉皇發幼稚園暨幼兒園	劉業強主席 MH 太平紳士	周有好	1983	106	17
仁愛堂田家炳幼稚園暨幼兒園	田熾先先生	馮艷霞	1988	104	17
仁愛堂吳黃鳳英幼稚園暨幼兒園	吳明珍主席 MH	姜育香	1993	112	19
仁愛堂張慕良夫人幼稚園暨幼兒園	張崔賢愛主席 BH	楊彩明	1993	100	19
仁愛堂陳鄭玉而幼稚園暨幼兒園	陳鄭玉而主席 MH	黎燕芬	2001	110	18
總數				4,302	498



# 兒童發展基金

本堂教育服務科於2015年營辦「兒童發展基金」第5批計劃，服務屯門區200名來自低收入家庭的兒童及青少年。計劃為期7年，分兩階段推行，第一階段計劃已於本年度7月正式開展。

計劃主要分為「個人發展計劃」、「友師配對」及「目標儲蓄」三大範疇。專業社工會根據學員興趣及專長，度身訂造個人發展規劃，並招募100名義工友師，配對學員作人生嚮導並提供學習支援，

啟發青少年的個人成長，更會定期為受助學員進行不同形式的義工訓練，從而培育學員貢獻社會，以及提升他們的自信和團隊精神。



參與計劃的學員不時會到區內長者中心進行探訪，發揮關愛睦鄰的精神。

# 仁愛堂鄰里支援 幼兒照顧計劃(屯門)

計劃在社會福利署的邀請下，於2008年正式開展，為屯門區內有需要的家庭提供緊急、短期及彈性服務時間的幼兒照顧服務，提升社區內的鄰里互助精神。



計劃透過「社區保姆託管」提供幼兒照顧服務，為增加保姆義工的凝聚力及投入感，特別成立「保姆合唱團」，並到長者日間護理中心、社區嘉年華會表演，讓義工透過美妙歌聲，傳遞關愛訊息，藉此加強社區聯繫和支援網絡，締造有情社區。過去一年，幼兒照顧受惠人數超過1,000人，服務總時數更高達50,000小時。



保姆義工除到訪區內長者中心帶領活動外，更定期為服務使用者舉辦聯誼活動，促進彼此了解及交流。



# 學前教育

## 為輪候資助學前康復服務的兒童提供學習訓練津貼 (關愛基金項目)

本堂於2014年10月開始承辦學前康復服務，此乃關愛基金項目之一，旨為輪候資助學前康復服務的兒童提供訓練津貼。本堂轄下4所位於屯門、天水圍及大埔的幼稚園暨幼兒園校舍，為發展遲緩、缺乏專注力、患有過度活躍或自閉症譜系等幼兒，按需要提供個別或小組訓練，計劃更為有特殊需要的幼兒進行評估，制訂「個別學習計劃」，有效訓練幼兒的言語、認知、大小肌肉等能力。此外，專業社工亦會為學童及家長提供超過700小時的訓練及支援服務，以紓緩家長的照顧壓力。

## 「3R」環保教學

環保由教育做起，仁愛堂顏寶鈴幼稚園致力推行環保教育，建立綠色校園。為增強學生的環保意識，學校特別於課程中加插環保「3R」教學及活動環節，實踐「減少、重用、循環再造」的概念；



參與小組訓練的家長將學到的溝通技巧運用到日常生活中，協助改善幼童的社交能力，強化訓練效果。

更邀請社區不同的環保組織，鼓勵教職員、家長及兒童參與講座及工作坊，從小培養「惜物減廢」的綠色生活態度。



學校舉辦「分類回收小組」，讓小朋友從小學習廢物分類及減少廢物的方法。



家長一同參與酵素製作工作坊，學習利用多款果皮製作而成的酵素，用以清潔廚具。

## 校本支援服務 - 內地與香港教師交流及協作計劃

為優化課程規劃，仁愛堂葉德海幼稚園本年度再次參與教育局舉辦的「校本支援服務 — 內地與香港教師交流及協作計劃」，計劃以音樂活動為發展重點，透過與內地教師進行專業交流，學習內地的教學理論、課堂實踐及針對性的教學策略，有效讓教師掌握及實踐課程，促進師資的發展。



幼兒透過「3C」課程的小組遊戲，學習互相尊重，彼此包容的溝通技巧。

## 與內地教師交流 啟發幼童創意

為提升美藝教學的水平，將創意藝術融入幼兒教育之中，仁愛堂鄧楊詠曼幼稚園參與教育局舉辦的「內地與香港教師交流及協作計劃」。內地學校教職員會每月到訪學校與教師交流，並一同舉辦創意美藝活動，除為課程注入嶄新的元素外，更提升課堂互動，啟發幼童的創意思維。學校亦鼓勵教師積極參與同儕觀課及評課，共同探討不同模式的教學策略，並進行教研工作，提升教師的教學技巧及質素。



學校與內地教師進行課研分享交流，獲益良多。

## 提升教學團隊質素 實踐「3C」課程

仁愛堂彭鴻樟幼稚園以溝通（Communication）、協作（Collaboration）及創意（Creativity）的「3C」課程為校本課研藍本，透過學校資深教師定期向新入職教師分享實踐「3C」課程的教學策略和困難，檢討教學成效，整個教學團隊的質素得以顯著提升。



學校為小朋友營造輕鬆及愉快的學習環境，引導學生發揮創意。



## 培養幼兒的科學精神

為培育新一代小小科學家，仁愛堂龐盧淑燕幼稚園特別於各級推行有關科學探索的實驗，包括探索風向、比較水果重量、研究聲音的傳遞、學習影子及紙張的承托力等，讓幼兒透過體驗及探索科學知識，從中發掘科學的元素及興趣，理解科學在生活中的重要性。



幼兒透過有趣的調色實驗，觀察不同顏色融和後的變化，了解顏色的相互關係。

## 培育幼兒正向價值觀

「提倡正向價值觀，關注幼兒品格教育」乃仁愛堂田家炳幼稚園暨幼兒園的教學目標。為培育幼兒正向價值觀，達致全人教育，學校舉辦一連串宣揚「關懷」、「樂觀」的活動，包括「笑一笑世界更美妙攝影比賽」、「親子美化校園齊參與」、「關愛校園親子標語比賽」、「愛心天使報佳音 - 探訪育嬰院」、「攜手展潛能親子及幼兒表演」等不同的親子活動，與家長攜手關注幼兒的品格發展。



學生自製傳聲筒，學習聲音透過粒子震動傳遞的原理。

## 豐富兒童在「科學與科技」的學習經驗

仁愛堂劉皇發幼稚園暨幼兒園獲教育局幼稚園校本支援組，提供「豐富兒童在『科學與科技』的學習經驗」的到校專業支援服務，透過定期的研習討論，增強教師的學科知識和教學技巧，並且舉辦適切的科學探究活動，讓幼兒初步認識科學概念，培養對科學發展的興趣。



小朋友與家長踴躍參與攝影比賽，展現人人常歡笑，世界更美妙的正向思維。

## 推行全校減廢回收 打造綠色校園

為打造綠色校園，仁愛堂吳黃鳳英幼稚園暨幼兒園積極舉辦不同主題的綠色計劃，培育兒童的環保意識。學校自去年參與由香港專業教育學院推行的「惜物減廢環保學前教育」計劃後，本年度再接再厲，於校本課程加入環保通識元素，同時於全校推行減廢回收的環保活動，更將周五定為「Green Friday」，讓幼童培養環保生活的良好習慣。



幼兒嘗試運用簡單的科學原理，對著飲管吹氣，於水面運送計願燈。

## 優化師資 啟發幼兒「3C」能力

為優化師資，仁愛堂陳鄭玉而幼稚園暨幼兒園鼓勵教師按興趣參加不同類型的培訓活動，包括繪本教學、美藝教學、視藝工作坊及戲劇教學等提升教學技巧，並透過同儕溝通檢討成效，務求以多元的教學模式，啟發幼兒「3C」的能力，即溝通（Communication）、協作（Collaboration）及創意思維（Creativity）等潛能。



學校鼓勵學生每星期將膠樽、廢紙或鋁罐等家居廢物帶回學校，進行分類回收，加強幼兒的環保意識。

## 「發展具創造性的 幼兒科學課程」計劃

仁愛堂張慕良夫人幼稚園暨幼兒園獲「優質教育基金」撥款港幣149,200元，資助學校推行「發展具創造性的幼兒科學課程」計劃，進一步配合學校「3C課程」的發展。學校透過舉辦不同科學探索主題的活動，提升校本科學課程，以啟發學生的創意思維，成效顯著。本校更獲「優質教育基金」正面評價，並將於「2016年教師專業交流月」分享經驗。



參與「戲劇教學」工作坊的教師，透過觀察導師的示範，學習運用不同的戲劇技巧，提升教學質素。



# 仁愛堂劉皇發夫人小學

## 社區服務 — 劉小聖誕愛心送暖行動

為培養學生關愛社區的精神，學校於2015年12月期間舉辦以「愛與關懷」為主題的聖誕活動，藉以學習傳遞關愛的訊息。超過100名學生前往仁愛堂屬下幼稚園、屯門區內幼稚園及老人中心探訪，學生更化身成聖誕老人，送上暖意洋溢的愛心禮物包，向社區送上祝福與關懷，共建一個和睦的有情社區。



學生們跟老友記打成一片，笑聲不絕，場面溫馨。

## 河源環保之旅 放眼世界

為豐富學生的學習經歷、增廣見聞，學校於12月期間安排40位5至6年級的學生參加「香港初中及高小學生內地交流計劃」，前往廣西河源，到訪萬綠湖、鏡花緣風景區、新豐江水電站、攔河大壩及河源市污水處理廠等，了解開發水資源的技術及

應用、探討人類行為及環境保育的重要性。此外，考察團亦參觀河源縣第一小學，與當地學生進行環保交流，並了解香港與內地學校學習情況的差異，令學生大開眼界，成果豐碩。

同學考察新豐江水電站及攔河大壩，了解防洪、灌溉、發電及供水等功用，學習開發水資源對當地生活和發展的重要性。





學員經過一連串挑戰自我的訓練後，情緒控制及責任感均得到改善及提升。

## 振翅高飛 小鷹計劃

12位學生參與「小鷹計劃」歷奇訓練，親身體驗原野生火煮食、黑夜行山及攀登石牆等活動，藉以培養戶外危機意識及生存技能，鼓勵學生勇於

接受新挑戰，從而建立自信、培養解難能力及領導才能，期望此歷練的經驗能為日後成長及學習奠定重要的基礎。

## 童心同唱計劃

本校於2015年10月參與由英國文化協會舉辦的「童心同唱」計劃。計劃以英語學習為重點，輔以歌唱教學，提升學生對英語學習的興趣之餘，亦讓教師了解音樂對孩子認知發展的重要性。針對學生多元化的學習需要，如學習困難、行為問題等，計劃特別設計「培訓工作坊」，期望以活潑的教學模式提升一、二年級學生學習英語的興趣及不同學科的學習成效。



英國文化協會的計劃督導 Mr Richard Frostick 親臨學校作教學示範，同學表現投入。



## 學業 / 非學業成就

主辦單位	活動 / 比賽項目	獎項
香海正覺蓮社佛教梁植偉中學	梁植偉盃 4 × 100 米友校接力邀請賽	<ul style="list-style-type: none"> <li>亞軍</li> <li>殿軍</li> </ul>
第 67 屆香港學校朗誦節	英詩獨誦 (非公開)	<ul style="list-style-type: none"> <li>五年級女子組冠軍</li> <li>一年級女子組季軍</li> </ul>
	粵語詩詞獨誦	季軍
	普通話詩詞集誦	優良
	英詩集誦	良好
香港學界體育聯會	屯門區小學校際田徑比賽 男子組 200 米	季軍
廠商會蔡章閣中學	4 × 100 米友校接力邀請賽	<ul style="list-style-type: none"> <li>亞軍</li> <li>優異</li> </ul>
康樂及文化事務署	屯門區分齡游泳比賽 2015 女子青少年 J 組	<ul style="list-style-type: none"> <li>100 米背泳亞軍</li> <li>50 米背泳季軍</li> </ul>
屈臣氏集團	屈臣氏集團香港學生運動員獎	2015 - 2016 香港學生運動員獎
香港天主教教區學校聯會	第 2 屆全港小學數學挑戰賽 2015 - 2016	<ul style="list-style-type: none"> <li>個人賽銀獎</li> <li>2 項個人賽銅獎</li> </ul>
香港天主教教區學校聯會	第 2 屆全港小學數學挑戰賽 2015 - 2016 個人賽	優異
和富社會企業	「同根同心」香港初中及高小學生 內地交流計劃	最佳專題研習
香港學界體育聯會	屯門區小學校際田徑比賽 男子乙組 200 米	優異



仁愛堂劉皇發夫人小學學生除踴躍參加課外活動，校內陸運會亦表現出色。

# 仁愛堂田家炳小學

## 機械人工程師發展計劃

為全面培養學生對科技發明的興趣，仁愛堂田家炳小學於本年度推行「機械人工程師發展計劃」，讓學生透過學習編寫電腦程式、機械設計、物理科學等，提升邏輯推理、創造力及解難能力；計劃並鼓勵學生利用不同的電子零件及程式積木等工具發揮天馬行空的創意，製造屬於自己獨一無二的機械人。學校亦成立「機械人工程師校隊」，於世界各地的機械人設計大賽屢獲殊榮，成績斐然。



表現卓越的學生代表遠赴南韓參加「韓國機械人比賽」，與當地學生交流經驗，更獲得多個獎項，獲益良多。

## 藝術發展計劃

啟發學生多元的藝術潛能乃學校的教學重點之一，故推出各類音樂及手藝課程，廣受學生歡迎，包括新設的「陶藝班」，教授學生掌握基本的陶藝製作技巧，如手捏、泥板、壓模、混合土及施釉等，利用雙手創造無限的可能性；另外亦增設「田小鼓隊」，積極鼓勵學生參加校內訓練及校際比賽，培育他們的節奏感和演繹技巧之餘，亦有助提升團隊合作精神。



學校大力投放資源，配置3台拉坯機及1台電窑，以齊備的設施為學生提供發揮藝術天賦的平台。

## 兒童健康管理中心

為全面照顧學生體能發展的需要，提升健康生活的指標，學校特別於地下自學天地位置成立兒童健康管理中心，為學生提供專業指導及教授正確的運動知識，從而鍛鍊心肺及肌肉的耐力、平衡力、協調能力及柔軟度，提升體能，培養健康的體魄。



學校添置多部健身單車、划艇機及多功能健身器材，為學生提供多元的體能訓練。

## 「開眼界、建夢想、創成就」 國內外交流活動

穩固的語言基礎對學生的長遠發展非常重要，學校特別舉辦不同的國際交流活動，包括，美國交流團、英國交流團、小五及小六國內交流團等，增加學生運用英語及普通話的機會，鞏固語言基礎；學校亦積極營造多元化的語言學習環境，包括英文閱讀計劃、劍橋英語課程、英文電子學習平台、校園電視台、運用iPad進行教學、舉辦「普通話日」及「英語日」等，誘發學生學習多國語言的興趣。



同學到訪牛津住宿學校，並與當地學生交流，大大提升英語的聽說能力。



## 學業 / 非學業成就

主辦單位	活動 / 比賽項目	獎項
香港學界舞蹈協會及教育局	第51屆學校舞蹈比賽	<ul style="list-style-type: none"> <li>● 小學初級組現代舞群舞優等獎</li> <li>● 小學高級組現代舞群舞優等獎</li> <li>● 小學高級組現代舞三人舞優等獎</li> <li>● 小學高級組現代舞雙人舞優等獎</li> <li>● 小學初級組西方舞群舞甲級獎</li> <li>● 小學高級組西方舞三人舞甲級獎</li> <li>● 小學高級組西方舞三人舞乙級獎</li> <li>● 小學高級組中國舞乙級獎</li> </ul>
香港學校音樂及朗誦協會	第66屆香港校際朗誦節	<ul style="list-style-type: none"> <li>● 4項亞軍</li> <li>● 13項季軍</li> <li>● 113項優良獎</li> <li>● 8項良好獎</li> </ul>
新界區校長會	《第9屆滬港「寫作小能手」》 現場作文邀請賽	<ul style="list-style-type: none"> <li>● 2項一等獎</li> <li>● 二等獎</li> <li>● 三等獎</li> <li>● 決賽優異獎</li> </ul>
保良局	第40屆全港青年學藝比賽 2015香港小學數學精英選拔賽	<ul style="list-style-type: none"> <li>● 計算競賽三等獎</li> <li>● 個人總成績二等獎、三等獎</li> <li>● 數學競賽二等獎、三等獎</li> </ul>
教育局資優教育組及香港數理教育學會與行政長官卓越教學獎教師協會	第9屆香港科學青苗獎 2014 - 2015初賽 - 科學知識測驗	<ul style="list-style-type: none"> <li>● 一等獎</li> <li>● 二等獎</li> <li>● 三等獎</li> </ul>
奧林匹克協會、家庭學習協會、 香港樹仁大學歷史系及 香港資助小學校長會	2014 - 2015 《第12屆資優解難大賽》	<ul style="list-style-type: none"> <li>● 個人賽金、銀及銅獎</li> <li>● 校際賽初小組優異獎</li> </ul>
康樂及文化事務署及西貢區體育會	西貢區分齡田徑比賽2014	青少年E組男子跳高冠軍
香港學界體育聯會	2014 - 2015 新界地域小學區際乒乓球比賽	女子組團體亞軍
香港專業花式跳繩學校	聖誕花式跳繩嘉年華	<ul style="list-style-type: none"> <li>● 初小組雙人：單側迴旋交叉亞軍</li> <li>● 後側擺開跳（左右）亞軍</li> <li>● 跨下一式交叉季軍</li> <li>● 身後交叉季軍</li> </ul>
香港道教聯合會圓玄學院第三中學	小學校際室內賽艇錦標賽	<ul style="list-style-type: none"> <li>● 女子200米冠、亞及季軍</li> <li>● 女子500米亞及季軍</li> <li>● 女子4 X 200米接力亞軍</li> <li>● 男子200米亞軍</li> <li>● 男子4 X 200米接力亞軍</li> </ul>
香港學界體育聯會（西貢區）	第17屆西貢區小學校際游泳比賽	<ul style="list-style-type: none"> <li>● 女子甲組50米蝶泳冠軍</li> <li>● 女子丙組50米自由泳殿軍</li> </ul>

# 仁愛堂陳黃淑芳紀念中學

## 優質教育

學校一直以建立關愛校園的文化為宗旨，致力豐富學生的學習經歷、拓寬視野、建立正面的價值觀和服務社會的仁愛精神，積極為不同學習能力的學生提供全人教育。

此外，學校亦順利通過教育局校外評核，致力提升教學團隊的質素，鼓勵教師緊貼教育發展的趨勢，透過同儕備課、觀課、引入校外專業支援等，積極於課堂實踐多元化的教學模式，為學生塑造資源豐富、促進互動的優質學習環境。



優質課堂教學為學生提供愉快的學習環境，令學習成果事半功倍。

## 加強學生支援 延展關愛文化

為加強培育初中學生的自我認識、自控能力，並增強歸屬感，學校特別開設「G4 成長計劃」成長輔導課程。校內的升學及就業輔導組根據自我認識及發展、職業探索、生涯規劃與管理3大範疇，

為學生提供全面的升學就業資訊，規劃人生；另外，德育及公民教育組亦大力推廣有關培養學生正確、積極的人生態度和價值觀的主題活動，倡導學生於校內延展關愛及服務社群的精神。



學校分別舉辦教育營、外展訓練營、反思營，以及各項領袖訓練活動，訓練學生的領導才能、紀律及情緒智商，務求學生在知識以外的領域有所提升，並實踐學習所得，回饋社會。



## 全人發展 拓闊視野

全方位學習強調學生在實際環境及情況中學習。校內各科組策劃戶外考察、格價專家、街頭訪問、模擬法庭、少年財政司、辯論比賽等活動，透過接觸不同人士、環境和情況，訓練學生日常生活的解難能力，並培育終生學習及貢獻社會的正面態度，有助學生適應急速發展的社會，達至全人發展的目標。此外，為拓展學生世界觀，學校鼓勵同學積極

參與海外考察交流，包括新加坡遊學團、韓國旅遊服務業考察團，以及到訪台灣、內地湖北武漢、珠三角、雲南等地考察，更資助5名學生分別赴美留學及到姊妹學校廣州第二中學交流，讓學生走出課室，了解推動當地經濟發展的誘因，汲取各行各業的實戰經驗，並學習當地風土人情及文化，放眼世界，對日後升學及生涯規劃均有正面的影響。



學生獲資助到美國留學1年，語文水平及領導才能獲顯著提升，為將來升學就業打下穩固的根基。

## 校友師生共賀30周年校慶

為誌慶學校成立30周年，學校於2015年12月18日舉辦校慶典禮，並邀得東華三院前主席馬清偉先生擔任主禮嘉賓。當晚更設校慶盆菜宴，筵開

40多席，超過300名各屆校友回到母校送上祝賀，氣氛熱烈，並播放校慶紀念短片作回顧，懷緬學校春風化雨30載之難忘點滴。



吳偉光校監(左一)、主禮嘉賓馬清偉先生(左二)、仁愛堂董事局賴楚惠副主席(右二)、陳飛龍永遠榮譽校監(右一)出席校慶典禮。



史顏景蓮主席專誠拍攝短片，向一眾校友師生道賀30周年校慶。

## 學業 / 非學業成就

主辦單位	活動 / 比賽項目	獎項
香港學界體育聯會 屯門區中學分會	校際籃球比賽	• 女子乙組季軍
香港學界體育聯會 屯門區中學分會	校際手球比賽	• 男子乙組冠軍 • 女子乙組亞軍
沙田體育會	沙田區籃球比賽 2015	女子青年組季軍
康樂及文化事務署	元朗區 2015 籃球公開比賽	男子青年組季軍
屯門公民教育委員會 (2015)	屯門區中學校際辯論比賽	季軍
教育局	「學生大使 — 跳躍生命」計劃	白金獎
九龍倉	「創意先導計劃 手機應用程式研發」	冠軍
可觀自然教育中心暨天文館	全港中學生 「社區生物多樣性快拍比賽」	高中組亞軍
第 16 屆深圳讀書月	深港澳中學生讀書隨筆比賽	• 初中組一等獎 • 初中組優秀獎 • 高中組優秀獎
屈臣氏集團	香港學生運動員獎	香港學生運動員獎
香港專業教育學院 (屯門)	工程系意大利粉結構比賽	結構承重獎亞軍
香港電子科技教育學會及今日校園	應用可再生能源設計暨 競技大賽中學組	二等獎
香港學校音樂及朗誦協會 香港學校朗誦節 (屯門元朗區)	中五級英詩獨誦	冠軍
恒基兆業地產集團	「明日之星」計劃 2015 上游獎學金	上游獎學金
教育局、傑出青年協會、青苗基金	第 14 屆「明日領袖獎」	明日領袖獎



# 仁愛堂田家炳中學

## 跨代共融英語課程

本校與香港浸會大學聯合國際學院及美國賓夕凡尼亞州立大學合作，舉辦「跨代共融英語證書課程」。長者利用豐富的人生經驗及專長，與學生一同進行具創意的英語活動，提升學生對英語學習的興趣及水平外，更可促使長幼共融及敬老愛老的精神。



長者與學生進行英語討論時，全情投入，展現出跨代學習精神。

## 成人禮

成人禮是特別為全體中六學生而設的莊嚴典禮，象徵同學即將踏入成人階段，期盼同學日後能夠做一個獨立自主、謙恭有禮、清晰果斷及充滿朝氣的成年人，更鼓勵他們銘記「己立立人」的校訓，樹立個人優良的品格，並進一步推己及人，肩負起社會責任。



在典禮中，同學宣讀成人禮誓詞，承諾致力規劃人生，敢於追尋夢想。

## 客家及潮汕文化考察團

發展多元智慧，須配合不同的教育方式，擴闊學習視野，啟發天資。今年，學校的中三同學組成文化考察團，於2015年11月4日到訪客家及潮州，展開為期4日3夜之旅，實地探討當地的建築、歷史文化、地理及經濟等議題，體驗客家及潮州的文化特色，獲益良多。



考察團為同學提供寶貴的學習經驗，有效啟發學生的潛能。

## 小六升中講座暨開放日

小六升中講座暨開放日於2015年12月5日舉行，開放日以「知識為基、價值為本、建基立本、追風逐夢」為主題，吸引區內外超過600位家長及學生參與。校董戴希立BBS太平紳士更親臨擔任「學習轉型與選校考慮」講座之主講嘉賓，引述精彩的例子，清楚闡釋升中自行分配學位機制、中學學制、辦學理念及特色，令嘉賓獲益良多。



透過同學的才藝表演及開放課堂，讓嘉賓親身瞭解本校的學習宗旨及教學活動的特色。當日，學生更穿上特別設計的服飾進行時裝表演，一展才藝。

## 畢業典禮

仁愛堂田家炳中學於2015年6月30日舉行畢業典禮，並邀得主禮嘉賓香港城市大學校長郭位教授太平紳士擔任主禮嘉賓。仁愛堂董事局成員、多名政界及學界友好亦親臨指導，一同

見證畢業生邁向人生新階段。典禮上，畢業生代表致惜別辭，並播放校園短片，一起回顧師生點滴回憶。



主禮嘉賓香港城市大學校長郭位教授太平紳士（右六）、史顏景蓮主席與畢業同學分享結業的喜悅，祝福他們邁向錦繡前程。

## 學業 / 非學業成就

主辦單位	活動 / 比賽項目	獎項
田家炳基金會	2014 - 2015 年度 「田家炳中學優異畢業生獎學金」	黃靖瑩、盧嘉然、李浩彥、劉浩文、 伍永智、鄧子高、梁雨琛、楊家榮、 張嘉裕、鄭文婷
香港電腦教育學會	校際程式編寫比賽 - 學習如此多紛 2015	<ul style="list-style-type: none"> <li>• 高級組全場總冠軍</li> <li>• 高級組冠軍</li> <li>• 高級組亞軍</li> <li>• 優秀創意獎</li> </ul>
香港教育局	第 51 屆學校舞蹈節 爵士舞（群舞）Till I Collapse	<ul style="list-style-type: none"> <li>• 優等獎</li> <li>• 編舞獎</li> </ul>
香港教育局	香港學校戲劇節 2015	<ul style="list-style-type: none"> <li>• 傑出導演獎</li> <li>• 傑出整體演出獎</li> <li>• 傑出合作獎</li> <li>• 傑出舞台效果獎</li> </ul>
香港橋牌協會	師生校友瑞士橋牌賽	隊制冠軍
香港壁球總會	全港隊際外展壁球比賽	初中組隊際團體總冠軍
聯合國兒童基金會	青年使者 2015（柬埔寨）	林怡欣
青年廣場	「遊走好行」背包大使 2015 東京 8 天之旅	鄭曉盈
香港藝術發展局	校園藝術大使計劃（2015）	曾嘉儀（舞蹈） 吳智豪（時裝設計）



# 環保及 社會企業





# 仁愛堂環保園塑膠資源再生中心

中心旨在為本地回收的廢塑膠提供合乎環保原則的出路，把廢塑膠回收再造成可再生物料，再透過公開招標向業界出售，把廢物轉化成有用產品之餘，亦直接減輕堆填區的負荷。

中心自2010年3月運作至今已踏入第7年，回收成績理想。截至2016年2月，中心累積處理超過8,500噸來自各個合作機構所提供的廢塑膠，相等

於106個標準泳池，並累積超過43,000人次到訪參觀，實地了解塑膠回收處理工序、再生塑膠的市場價值及用途。

## 年度重點項目

### 鼓勵各界支持廢塑膠回收工作

中心一直致力鼓勵公私營機構及市民參與塑膠回收，以提升廢塑膠回收的質量及覆蓋範圍。中心於2015年6月舉辦「『塑出環保、膠給仁愛堂』塑膠回收伙伴回收計劃2014-2015頒獎典禮」，表揚超過900個屋苑、公私營機構、醫療機構、學校、酒店及建築公司等合作機構為中心提供廢塑膠，並嘉許在塑膠總回收量及回收質量有傑出表現的合作機構，肯定他們對環保的貢獻。



董事局成員為了支持「仁愛堂環保園塑膠資源再生中心」，特別到訪位於屯門龍鼓灘的中心，了解中心的公眾教育及塑膠回收工作。



主禮嘉賓環境局常任秘書長暨環境保護署署長王倩儀太平紳士（右六）、史顏景蓮主席、環境及自然保育基金委員會主席李宗德博士 SBS 太平紳士（右五）、環境及自然保育基金廢物回收項目審批小組召集人陳福祥博士工程師（左二）及仁愛堂社企管治委員會顧問暨生產力促進局環境管理首席顧問王小偉先生（右一）及董事局成員一同主持典禮啟動儀式。



## 環保教育及宣傳推廣

中心透過不同的宣傳推廣活動，向公眾宣揚廢塑膠回收再生及「乾淨回收」的環保訊息，以提升中心廢塑膠回收的質素，讓更多資源得以循環再生，包括於2015年7月及10月參與香港旅遊發展局舉辦之「香港龍舟嘉年華」和「香港單車節」兩項大型活動，回收於活動中收集到的廢塑膠，並與大型連鎖店合作推行回收塑膠容器計劃。



中心已連續2年舉辦「環保工作體驗計劃」，吸引逾1,500名中小學生、大專院校、公私營機構及社區組織參與。

## 外間機構支持

本年度中心繼續獲得外間機構支持，包括獲可口可樂中國基金有限公司贊助舉辦「愛我家・愛地球・塑膠回收環保教育提升計劃2015」、與荃灣獅子會合辦「分分膠給我 - 塑膠回收分類計劃」、與海洋公園合辦「全港小學生環境保護大使計劃」，以及獲王方慈善基金捐款支持，透過各類型的社區教育推廣活動，提升廢塑膠回收的質量。



「全港小學生環境保護大使計劃」成功培訓150名小學生擔任環境保護大使，積極在校內推廣塑膠乾淨回收的理念和喚起學生對香港海洋垃圾情況的關注。



逾320名中學生參加「愛我家・愛地球・塑膠回收環保教育提升計劃2015 - 全港中學生環保工作體驗計劃暨多媒體比賽」，親身走進工場體驗廢塑膠分類的工作。



中心於2015年12月3日舉行「分分膠給我 - 塑膠回收計劃」頒授儀式，史顏景蓮主席、荃灣獅子會陳承邦副會長(中)及李浩然副會長(右)進行支票頒贈儀式，合力建設綠色社區。

## 展望

仁愛堂於過去6年營運中心和推行減廢重用的工作獲環境保護署高度肯定。由於中心已成功協助社區建立穩定的廢塑膠回收網絡，加上現有和新增的

環保推廣及教育項目已陸續推出，以及市場有能力吸納已分類的優質廢塑膠，中心的塑膠回收及教育推廣工作將有秩序轉移至社區與市場合作。



# 社會企業

2007年起，本堂獲民政事務總署「伙伴倡自強」社區協作計劃資助，先後成立多間社會企業，以聘用長者、婦女及視障人士等弱勢社群為目標，協助他們重投社會，自力更生。

## 年度重點項目

本堂社會企業於本年度獲傑出企業公民協會頒發「觸動社會慈善嘉許大獎2014」，以表揚本堂在推動企業責任、環保有機發展、無障礙消費及為員工提供家庭崗位友善工作條件所作出的努力。

### 綠家居

已運作8年的「綠家居」一直積極與不同的官、民、商、學界合作，參與大型展銷活動，推廣環保及有機產品，向市民宣揚健康訊息。



「綠家居」參與多個大型展銷活動，包括工展會及香港美食博覽等，向市民推廣健康生活訊息。

### 水雲澗

「水雲澗」一直致力提供專業優質的按摩服務，本年度服務超過10,000人次，創開業以來新高。為配合進一步發展，「水雲澗」與多間長者中心合作，提供按摩服務予有需要長者。



「水雲澗」按摩師專業及優質的按摩服務，獲顧客高度讚賞。

### 長者健康生活站

兩所分別於屯門及大埔開辦的「仁愛堂長者健康生活站」，照顧區內長者衣、食、住、行的生活所需。店舖善用第三齡資本，聘用長者店員，善用他們豐富的人生經驗及專長，繼續貢獻社會，開展豐盛的晚年生活。



「長者健康生活站」於本年度開始發售長者時裝，廣受長者歡迎。

## 展望

本堂社會企業將繼續以「環保、健康、有機」為主要發展方針，持續提高服務質素，並為社區人士提供更多不同性質的就業及發揮機會。此外，本堂於新年度亦會積極與大專院校、不同社區團體及商業

機構拓展合作機會，提高本堂社會企業的知名度，讓更多市民認識環保有機生活，同時開發更多銷售點及服務類型，令業務得以持續發展。



# 康體服務



# 康體服務

位於屯門總部的仁愛堂體育中心於1983年開始投入服務，積極推動全民運動，為區內居民提供多元優質的康體活動。中心康體設施包括：賽馬會圓玄學院文娛體育館、陳文達室內游泳池、鄭耀源紀念健體中心、蔡黃玲玲舞蹈館、連卓鋒舞蹈館及珍妮舞蹈館。去年，中心舉辦逾3,200項康體活動及賽事，全年服務超過63萬人次。

## 年度重點項目

### 嶄新服務

中心於本年度開辦了多個嶄新的舞蹈班，以配合會員不同的需要，包括以修身為主的「午間消脂舞班」、「中國舞表演舞班」、「兒童表演舞班」、「初級拉丁舞表演班」、「肚皮舞初班」、以輔助工具協助學生伸展的「瑜伽療法班」及「三人足球班」等新興課堂，為會員帶來更多元化的康體活動。

此外，中心亦關注有特別照顧需要之社區人士，於2015年12月，中心與屯門醫院復康部推行「心臟復康計劃」，鼓勵心臟病康復病人按醫生指示於中心進行復康運動，培養恆常運動的良好習慣，以改善生活質素，減低復發的風險。



今年暑期新開辦之「三人足球班」，吸引不少小朋友參與，學員對足球的興趣、個人技巧及控球能力均有所提升。



參賽者年紀雖小，卻能做出高難度動作，充滿運動細胞。

### 大型活動

中心每年定期舉辦多項大型比賽及升級試，通過競賽提供技術交流平台，藉以提升會員之運動水平及體育精神。包括：

- 2015仁愛堂羽毛球大賽
- 2015仁愛堂小白豚水運會
- 2015仁愛堂體操比賽
- 2015仁愛堂劍擊賽
- 2015仁愛堂跆拳道大賽
- 2015仁愛堂空手道比賽
- 游泳距離章考試
- 體操及章別考試等項目



## 會員表現

本年度中心會員於外間賽事屢獲殊榮，成績令人鼓舞！

個人 / 隊伍	賽事名稱	成績
水中健體隊	2015 第3屆香港水中健體比賽	金獎
陳莉萍	2015 第3屆香港水中健體比賽領操員	金獎
徐皓鵬	2015 全港健美錦標賽男子 Sport Physique	冠軍
劉肇峰	2015 全港健美錦標賽男子健美新秀賽 (70公斤以上)	冠軍
陳創鈞	2015 全港健美錦標賽男子健美 (70公斤或以下)	冠軍
	2015 全港健美錦標賽男子元老錦標賽	冠軍
鍾荔晶	2015 全港健美錦標賽女子 Sport Physique	亞軍
叢培蕙	2015 全港健美錦標賽健體小姐	季軍
	2015 全港健美錦標賽華南女子 Sport Physique B組	季軍
龍舟隊	2015中龍無線港鐵友誼盃	季軍
劉曉嵐	漢華中學第6屆運動攀登難度賽女子兒童組	季軍



由仁愛堂及中國香港健美總會合辦的「2015仁愛堂主席盃健美公開賽」，獲史顏景蓮主席冠名贊助及邀得中國香港健美總會貝鈞奇BBS, MH(前排右三)擔任主禮嘉賓，與現場300名觀眾為參賽健兒打氣。



史顏景蓮主席與一眾得獎者舉起勝利的手勢。



參與「芭蕾舞班」的小舞蹈員擺出優雅的舞姿及高難度動作，盡展舞蹈天賦。



中心「泰拳班」學員多次以非凡的實力擊敗對手，於外間比賽屢獲殊榮。



仁愛堂水中健體隊及陳莉萍導師憑著傑出的團隊表現，連續3年奪得「香港水中健體比賽」隊際金獎及領操員金獎。



「2015仁愛堂空手道比賽」幼兒組之參賽者年紀雖小，卻訓練有素，憑扎實的功底贏得全場掌聲。



會員類別分佈圖  
(01/2015至12/2015)

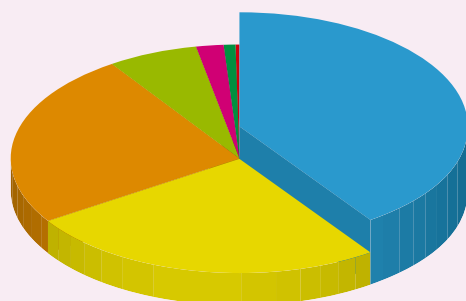

● 普通會員	9,045 人	(40.4%)
● 青少年會員	5,717 人	(25.5%)
● 長者會員	5,584 人	(24.9%)
● 社區個人會員	1,434 人	(6.4%)
● 嘉賓會員	433 人	(1.9%)
● 社區家庭會員	176 人	(0.8%)
● 團體會員	15 團體	(0.1%)

總會員人數：22,404 人

康體部訓練班參加人次 (01/2015至12/2015)

總參加人數：194,040 人

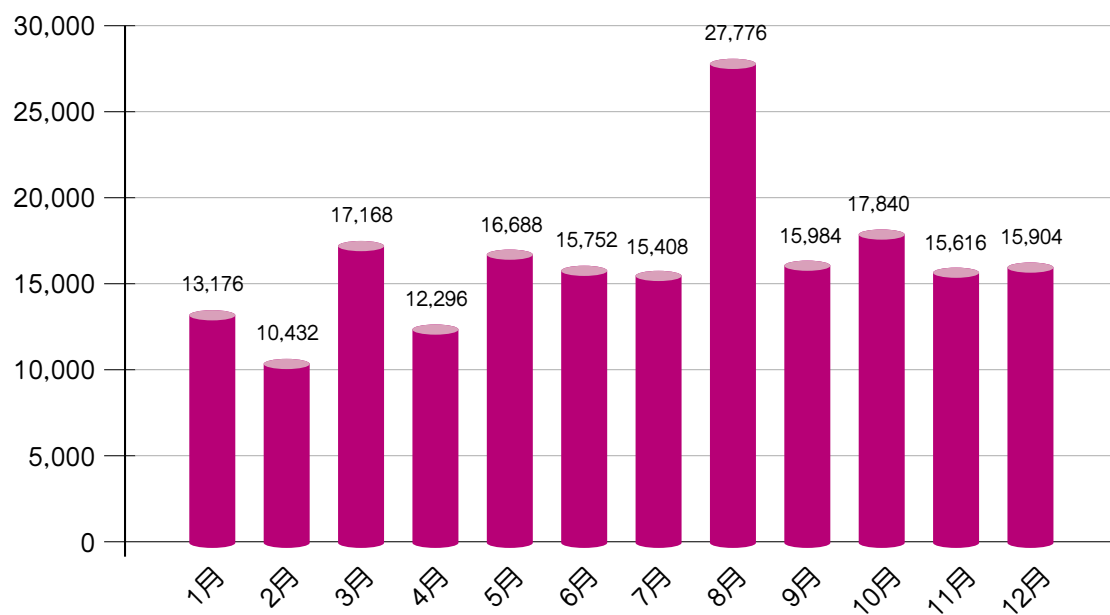





# 人力、資訊及行政



# 人力資源部

人力資源部主要負責制訂招聘標準、薪酬管理、員工關係、績效管理、安排培訓、工作分析與工作評價及處理工傷個案。

## 招聘

本堂分別在2015年4月23日於勞工處就業中心，以及在2015年7月22日於屯門大會堂舉行招聘會，參與及應徵人數眾多，獲聘任員工質素理想。

## 培訓

人力資源部已將全職、兼職員工、導師及合作伙伴的薪金計算系統全面電腦化，並已推出年度績效考核電子平台，使員工透過電子平台進行評核。為使員工熟識系統的操作，本部隨後更舉行相關簡介會，向各科部介紹及提供培訓。

## 晉升

該年度，本堂共有31名員工經各科部主管推薦及經遴選委員會評核後而獲得晉升。

## 仁愛堂員工培訓課程資助計劃



人力資源部舉辦招聘會，吸引人才加入仁愛堂。

課程類別及參加人數

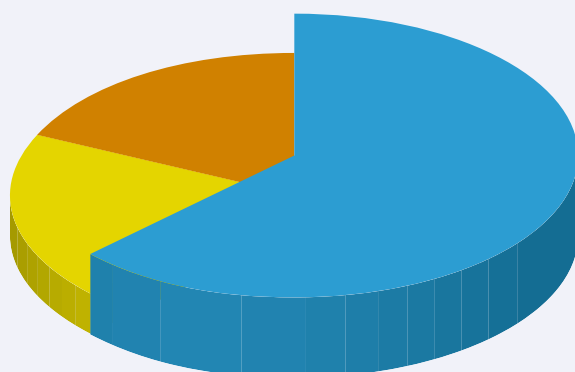

申請人次總計：179人



## 仁愛堂員工數目

科 / 部門	員工類別	員工數目	百分比
中央行政	中央行政	4	0.3%
社會服務科	長者地區及鄰舍中心	75	6.3%
	長期護理及社區支援服務	222	18.5%
	社區及青少年服務	106	8.8%
	社區發展	16	1.3%
人力、資訊及行政科	人力資源、資訊科技、行政*、工程	26	2.2%
財務科	會計	13	1.1%
機構發展科	對外事務部	11	0.9%
	董事局秘書處	2	0.2%
	康體事務	29	2.4%
企業營運及發展科	仁愛堂環保園塑膠資源再生中心	33	2.7%
	社會企業	5	0.4%
教育服務科	教育服務	514	42.8%
醫療服務科	醫療服務	143	11.9%
內部審計	內部審計	2	0.2%
總數		1,201	100%

\*不包括外判保安及清潔員工。

## 展望

繼續積極推動「以人為本」的管理文化，務求達至知人善任，讓員工發揮所長。

# 工程部

工程部主要負責管理保養及維修、處理日常及新增工程項目、監管工程進度及質素，以及為各科、部就工程項目管理提供專業意見。

## 年度重點項目

### 環境及自然保育基金及社署撥款項目

#### 1. 環境及自然保育基金項目

- 仁愛堂劉皇發夫人小學隔熱塗層工程
- 仁愛堂田家炳中學節能照明工程
- 仁愛堂環境及自然保育基金(節能照明)工程
- 仁愛堂環境及自然保育基金(熱泵系統)工程
- 仁愛堂環境及自然保育基金(綠化及再生能源)工程
- 仁愛堂環境及自然保育基金(廚餘機、發電單車)工程
- 仁愛堂環境及自然保育基金(社區教育及環保教育生活館)工程

#### 2. 社署撥款項目

##### (a) 裝修工程

- 仁愛堂田家炳屯門綜合家居照顧服務中心
- 仁愛堂張慕良夫人幼稚園裝修工程
- 仁愛堂龍韶雅長者日間護理中心 - 申請獎券基金裝修工程
- 仁愛堂劉皇發幼稚園 - 申請獎券基金裝修工程
- 仁愛堂田家炳護理安老院舍安裝升降機 - 申請獎券基金裝修工程

##### (b) 現代化工程

- 仁愛堂胡忠長者地區中心
- 仁愛堂田家炳長者鄰舍中心
- 仁愛堂吳金玉紀念長者鄰舍中心
- 仁愛堂香港台山商會長者鄰舍中心



節能照明系統工程為本堂更換更節省用電的T5光管及LED燈，減少運作時產生的碳排放量。



於仁愛堂劉皇發夫人小學天台塗上隔熱層，可有效阻隔太陽熱力，減少冷氣用電。



## 其他項目

### 1. 裝修工程

- 仁愛堂 - 中文大學中醫教研中心(屯門)翻新工程
- 仁愛堂龐盧淑燕幼稚園更換冷氣工程
- 仁愛堂歐雪明腦伴同行中心更換鋁窗工程
- 仁愛堂總部大樓7樓女廁翻新工程

### 2. 維修工程

- 仁愛堂蕭梁詠筠綜合醫療中心安裝保安設施
- 仁愛堂總部大樓電力5年檢測及維修項目
- 仁愛堂總部大樓消防系統年檢保養及維修項目
- 仁愛堂總部大樓更換中央電話錄音系統
- 仁愛堂總部6樓天台滲漏勘探、清理植物及改善滲漏工程
- 仁愛堂總部大樓驗窗及修葺工程



熱泵系統工程為本堂提供熱水從而節省制熱水的用電。

## 展望

提高工程項目及維修保養之服務質素。

## 工程支援

1. 西九服務機構設施管理合約(仁愛堂陳鄭玉而幼稚園暨幼兒園) - 安排投標及技術支援
2. 仁愛堂劉皇發夫人小學勘察工程—安排測量師支援
3. 美孚培訓中心項目—安排興建新中心



綠色生活館為本堂「邁向綠色機構」的項目之一，工程部負責其裝修工程，藉以向公眾提供舒適空間以交流環保資訊。(以上是仁愛堂之模型)

資訊科技部為員工提供資訊科技服務，工作範疇包括運作電腦系統、建設系統及網絡基建、規劃和支援本堂的網絡基礎設施及管理應用程式和資料庫。此外，本部為各科、部及單位提供資訊技術支援，確保系統順利運作，以維持有效率及穩定的服務。

- 建立社區中心會員及課程登記系統
- 建立社會服務科職員出勤系統
- 為教育服務科開發幼稚園暨幼兒園發展評估系統及重新編寫網站
- 於長者鄰舍中心翻新後處理資訊科技設備的遷移及系統安裝

配合本堂發展，持續善用先進科技，提高工作效率，與時並進。





# 行政部

行政部主要負責處理各科、部門之間的綜合協調，並且透過建立及優化各項規章制度，加強機構的規範管理。

## 職能

- 採購及招標
- 資訊發放及物資處理
- 中央政策管理及監控
- 統籌職業安全健康委員會
- 進行綠色辦公室計劃
- 統籌大樓風險監管
- 舉辦員工聯誼活動及協助各單位舉辦活動，如籌款活動及申請相關牌照

## 年度重點項目

本年度處理超過 70 項不同類型的投標及報價項目。此外，本科為員工舉辦火警演習以提高火警意識，並且舉辦員工聖誕聯歡會及職工新春聯歡會，從而加強同事的歸屬感。



本堂職員聚首一堂，共度聖誕佳節。



董事局成員及諮議局委員與現場過千名員工共度新春。

## 展望

慎用資源、節省開支、繼續推動環保。





# 內部審計



# 內部審計

內部審計是本堂獨立運作之部門，在董事局的管治及審核委員會的督導下，以客觀、公正及不偏不倚的專業精神，對特定的項目或單位進行評議及審計工作，以確保各界善款、政府及外界資助、以及其他收入均能適當及有效地運用。

## 年度重要事項

### 仁愛堂胡忠長者地區中心審計

主要檢視中心在日常運作流程的內部監控及其有效性，以及對本堂有關程序的遵守程度，識別內部控制的缺陷及漏洞，提供合適的改善建議。審計重點包括：收入及支出管理、活動及課程管理、兼職員工和班、組導師酬金支出、採購及付款程序，以及資產保存及監管。

### 財務報表及會計系統審計

主要檢視財務科的內部監控之有效性，及財務報表對香港會計準則的遵守程度，識別內部控制的缺陷及漏洞，提供合適的改善建議。審計重點包括：財務報表及相關憑證審批流程、財務報表及會計系統之準確性及完整性、定期報表（如月結報表及年度報表）之匯報機制，以及異常項目之跟進。

### 籌款活動審計

主要檢視對外事務部在日常運作流程的內部監控之有效性，以及對本堂有關程序的遵守程度，識別內部控制的缺陷及漏洞，提供合適的改善建議。審計重點包括：捐款程序、籌募開支監控、採購及付款管理、兼職員工招聘及酬金支出，以及資產保存及監管程度。

### 採購、付款及合約管理審計

主要檢視本堂之採購及招標項目的內部監控之有效性，以及對本堂有關程序的遵守，識別內部控制的缺陷及漏洞，提供合適的改善建議。審計重點包括：招標程序、採購流程監控、供應商名單管理，以及合約管理。

## 展望

在董事局及管理層的督導與支持下，本部將繼續進行獨立、客觀及專業的審核和諮詢，以提升機構的效能及持續改善整個機構的運作，並透過應用系統及不同的規範管理，對特定的項目及單位進行審核及不定時的突擊抽查，以確保各科、部門及轄下單位嚴格遵守本堂所訂立的程序，內部控制能有效運作，同時提升員工對內部控制的認識及重視，令整個機構的管治更為完善。



# 財務



# 財務

財務科負責仁愛堂總部及各屬下單位(轄下4間中小學除外)的會計賬目、財務管理工作並編制符合《公司條例》、《香港財務報告準則》、相關津助條例及仁愛堂財務管理政策的財務報表，統籌編制年度財政預算及外部審計工作，規劃及執行經董事局及財務委員會審批並通過的庫務及資金投資管理政策，編制財務分析表以協助監察本堂大型籌募活動及轄下各服務單位的運作情況。

本科並需處理關聯公司包括仁愛堂歷屆總理聯誼會有限公司、仁愛堂莊舜而醫療基金(治療癌症)有限公司(「醫療基金」)、仁愛堂蔡黃玲玲教育基金有限公司(「教育基金」)、仁愛堂田家炳牙科診所有限公司及仁愛堂謝吳翠霞牙科診所有限公司的財務工作。

## 年度重要事項

### 年度財務回顧

2015 - 2016年度(由2015年4月1日至2016年3月31日)，本堂、轄下4間中小學、「醫療基金」及「教育基金」之備考總收入(估計)約港幣595,932,000元。收支備考總表及仁愛堂總收入來源分佈分別刊於附表一及附表二。總收入主要包括政府部門的資助、自資服務收入及慈善捐款，部份籌募及大型活動所籌得之善款達港幣21,077,000元(附表三)。本堂恪守審慎理財原則，預計2015 - 2016年度將錄得盈餘。

本堂維持一貫穩健及傾向保守的財務政策，財務狀況健康良好。本堂於2016年1月31日之資產淨值(儲備)約為港幣140,456,000元(附表四)，流動比率(流動資產除以流動負債)為4.5倍，而持有的現金及銀行存款約為港幣106,084,000元。

本堂投資組合表現由財務委員會轄下的投資小組負責審閱及監察。



附表一：仁愛堂、轄下中小學、「醫療基金」及「教育基金」2015 - 2016年度收支備考總表(預計)

	港幣千元				
	仁愛堂	轄下中小學	醫療基金	教育基金	備考總數
<b>收入</b>					
社會服務	165,242				165,242
醫療服務	90,378				90,378
教育服務(註一)	72,588	174,378			246,966
企業營運及發展服務(註二)	37,126				37,126
籌募及捐款收入	32,818		1,022	778	34,618
董事年捐	10,461				10,461
租務、利息及投資收益	9,814		837	490	11,141
小計	<u>418,427</u>	<u>174,378</u>	<u>1,859</u>	<u>1,268</u>	<u>595,932</u>
<b>支出</b>					
社會服務	(169,626)				(169,626)
醫療服務	(87,684)		(3,914)		(91,598)
教育服務	(77,678)	(172,827)		(1,303)	(251,808)
企業營運及發展服務	(37,221)				(37,221)
籌募及活動費用	(15,828)				(15,828)
慈善及弱勢社群服務	(19,260)				(19,260)
中央行政及其他	(9,308)				(9,308)
小計	<u>(416,605)</u>	<u>(172,827)</u>	<u>(3,914)</u>	<u>(1,303)</u>	<u>(594,649)</u>
<b>年度盈餘</b>	<u><b>1,822</b></u>	<u><b>1,551</b></u>	<u><b>(2,055)</b></u>	<u><b>(35)</b></u>	<u><b>1,283</b></u>

註一：包括4所中小學並按學年度估算(即2014年9月1日至2015年8月31日)數據。

註二：服務包括康體、環保及社會企業。

附表二：仁愛堂總收入來源分佈（2015 - 2016 年度預計）

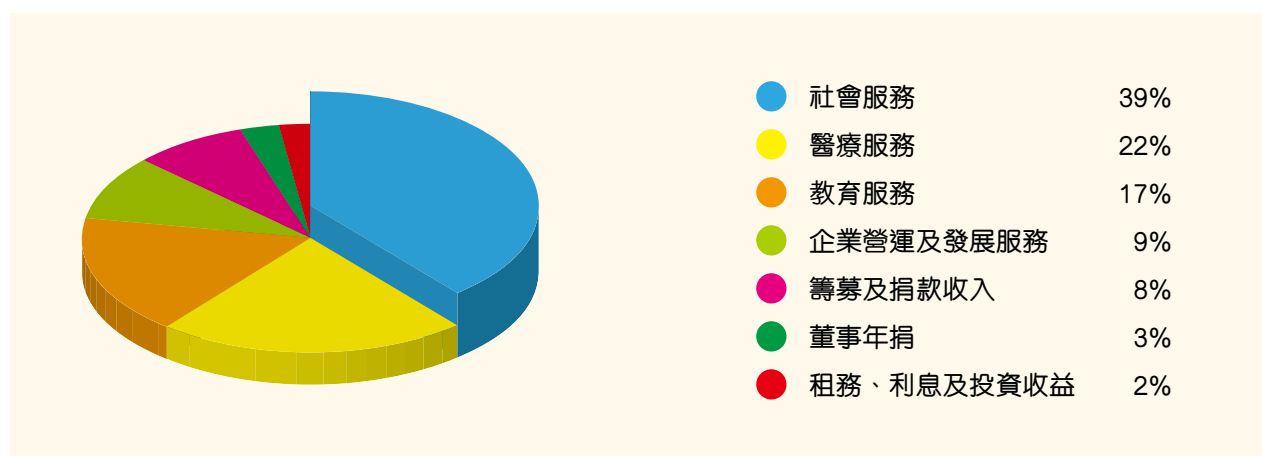

附表三：部份籌募及大型活動收入估計

港幣千元

收入	
《君陽金融控股呈獻：善心滿載仁愛堂》電視籌款晚會	4,942
仁愛堂第36屆董事局就職典禮暨晚宴	3,687
仁愛堂名人名曲慈善演唱會	2,760
仁愛堂周年慈善餐舞會2016	2,532
仁愛堂籌款月暨慈善獎券銷售	1,837
仁愛堂慈善步行日2016	1,090
仁愛堂新界區賣旗日	1,062
新海能源集團有限公司呈獻：仁愛堂慈善精英運動會2015	1,000
仁愛堂超市購物車回收膠樽慈善賽	755
光大國際環保公益基金會呈獻：仁愛堂環保城市探索之旅2015 - 新加坡	583
仁愛堂 • 錦尚暉劇團《煙雨重溫驛館情》慈善粵劇晚會	363
仁愛堂中秋月餅及關懷長者中秋福袋慈善義賣2015	259
仁愛堂 x Mega Ice 聖誕童心冰夢成真派對	207
<b>總計</b>	<b>21,077</b>



附表四：仁愛堂資產負債表

港幣千元

	31/1/2016 (未審計)	31/3/2015 (已審計)
<b>固定資產</b>		
固定資產淨值	7,569	9,780
投資物業	8,120	8,120
小計	15,689	17,900
<b>流動資產</b>		
銀行結存及現金	106,084	83,831
金融資產	8,919	21,140
應收賬款、按金及預付款項	42,265	28,416
存貨	3,236	3,129
小計	160,504	136,516
<b>流動負債</b>		
應付賬款、應計費用及預收款項	(35,737)	(32,909)
<b>流動資產淨值</b>	<u>124,767</u>	<u>103,607</u>
<b>資產淨值</b>	<u><b>140,456</b></u>	<u><b>121,507</b></u>
<b>儲備</b>	<u><b>140,456</b></u>	<u><b>121,507</b></u>

## 備註

- 根據社會福利署2014年5月頒佈的整筆撥款津助制度非政府機構《最佳執行指引》規定，本堂已在網頁中([www.yot.org.hk](http://www.yot.org.hk))上載「仁愛堂最佳執行指引」、「年度財務報告(Annual Financial Report)」及「運用《整筆撥款及公積金儲備》計劃文件」，供公眾查閱。
- 根據公司條例第436條作出之披露，第三十六屆董事局年刊中所載有關截至2015年3月31日止及2016年1月/3月31日止之財務資料並不構成本堂於該等年度之法定年度財務報表，惟部份資料源自截至2015年3月31日之法定財務報表。根據公司條例第436條規定須予披露之有關該等法定財務報表之進一步資料如下：
  - 本堂已根據公司條例第662(3)條及附表6第3部的規定向公司註冊處遞交截至2015年3月31日止年度之財務報表，並將會在適當時間遞交截至2016年3月31日止年度之財務報表。
  - 本堂之核數師已就本堂截至2015年3月31日止年度之財務報表出具報告。核數師報告為無保留意見；並無提述任何核數師在不作出保留意見之情況下，以注意事項方式提述需關注之事項；亦未載有公司條例第406(2)條、第407(2)或(3)條所指之聲明。





# 全年贊助人

## 及善長芳名錄



# 全年贊助人

## 金鑽贊助

(捐款港幣 1,000,000 元或以上)



戴澤良博士



農本方有限公司

## 翡翠贊助

(捐款港幣 500,000 元或以上)



位元堂藥廠有限公司



太陽城集團



## 明珠贊助

(捐款港幣 300,000 元或以上)



兆進投資有限公司



香港中華廠商聯合會  
The Chinese Manufacturers'  
Association of Hong Kong

香港中華廠商聯合會

鄭丁港先生

## 金贊助

(捐款港幣 100,000 元或以上)



卓歐靜美主席 MH  
諮議局委員



東保集團



亞洲聯合財務  
UA FINANCE

亞洲聯合財務  
有限公司

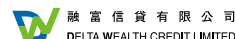

融富信貸有限公司



卡利集團



頂級格鬥俱樂部



Zun Hong Kong Ltd.



歐雪明副主席

## 金贊助

(捐款港幣 100,000 元或以上)

莊舜而主席 MH  
諮議局委員

李德鵬先生

施少峰先生

黃永琳小姐

莫楚雄伉儷

Dong Choi Chi  
Alex

旭日國際集團  
有限公司  
主席蔡志明博士  
GBS, JP 及  
副主席蔡加讚先生

嘉度有限公司

澳門福建  
體育會

## 銀贊助

(捐款港幣 50,000 元或以上)



顏顏寶鈴主席  
BBS, JP  
諮議局委員



李三元先生



瑞銀集團



Baker &  
McKenzie

譚握籌總理

詹劍崙先生

張寶山先生

周瑞卿小姐

司徒達成先生



## 銅贊助

(捐款港幣 30,000 元或以上)



張心瑜主席 MH  
諮議局委員



任德章主席 MH  
諮議局委員



季昌珍總理



陳達華總理



孫蔡吐媚總理



歐倩美總理



蔡陳淑儀總理



嚴徐玉珊女士



蕭楚基主席  
MH, BBS 太平紳士  
諮議局委員



大南玩具實業  
有限公司



國福樓



君陽金融  
控股有限公司



香港海洋(中國)  
有限公司



麥文記



國藏集團有限公司



EDU-Science  
(HK) Ltd.



UKF (Holdings) Ltd.  
(Stock Code: 1468)  
美發(控股)有限公司

UKF  
(Holdings) Ltd.

史立仁先生  
Mr Brian Sze

史立信先生  
Mr Sze Lap Shun

史立平先生  
Mr Christopher Sze

吳宏斌博士 BBS, MH

施子龍小朋友

曾廣釗先生  
Mr Tsang Kwong Chiu Kevin

海洋紙品  
印刷有限公司

澳門福建婦女聯誼總會

# 善長芳名錄

## 港幣 5,000,000 元以上善長芳名

史立德主席 MH 太平紳士及史顏景蓮主席

## 港幣 2,000,000 元以上善長芳名

陳慧玲副主席

## 港幣 1,000,000 元以上善長芳名及捐款公司名稱

莫蔡倩文總理

曹貴子副主席

丘忠航副主席

楊素梅副主席

戴澤良博士

君陽金融控股有限公司

## 港幣 500,000 元以上善長芳名及捐款公司名稱

歐雪明副主席

岑濬總理

李愛平副主席

陳明耀副主席

圓玄學院

連卓鋒副主席

鄧錦雄副主席 MH

陳承邦副主席

賴楚惠副主席

張敬慧副主席

蔡黃玲玲主席 MH

羅台泰副主席

太陽城集團

位元堂藥廠有限公司

## 港幣 300,000 元以上善長芳名及捐款公司名稱

滙豐銀行慈善基金

禰國全總理

郭純恬總理

陳華新總理

劉海航總理

楊凱山總理

張嘉齊總理

蔡少森總理

蘇楊潔玲總理

沈運龍總理

顏明秀總理

吳騰總理

孫國華總理 MH

李慧芬總理

農本方有限公司

香港中華廠商聯合會

鄭丁港先生

光大國際環保公益基金會有限公司

## 港幣 100,000 元以上善長芳名及捐款公司名稱

荃灣獅子會

何歐陽翠華總理

可口可樂中國基金有限公司

吳明珍主席 MH

李慧娜總理

虞琳琳總理

信善恩惠慈善基金

楊志雄總理 MH

王傲山總理

曲敏瑜總理

鄭俊基總理

田家炳基金會

陳鄭玉而主席 MH

香港賽馬會慈善信託基金

仁愛堂蔡黃玲玲教育基金有限公司

仁愛堂歷屆總理聯誼會有限公司

華訊電子有限公司

電視廣播有限公司

莊舜而主席 MH



卓歐靜美主席 MH
施榮懷太平紳士
香港中華煤氣有限公司
MR WONG SIU WA
曾文達慈善基金
吳白豪博士
蔡陳淑儀總理
沈運龍總理夫人
亞洲聯合財務有限公司
任德章主席 MH
李德鵬先生
施少峰先生
黃永琳小姐
鄭妙珍女士
太平物業發展有限公司
卡利集團
旭日(蔡氏)集團有限公司
怡新集團有限公司
恒通資源集團有限公司
晨曦柯式印刷有限公司
頂級格鬥俱樂部
黃廷方慈善基金有限公司
澳門福建體育會
MR DONG CHOI CHI ALEX
MR WONG CHING PING ALEX
MR WONG WAI SING
MS CHENG PUI SZE
MS TIN YUEN SIN CAROL

#### 港幣 50,000 元或以上善長芳名及捐款公司名稱

領展物業有限公司
瑞銀集團
鵬程慈善基金
張寶山先生
海洋紙品印刷有限公司
MR TAM EDDIE SUN KEUNG
景鴻移民顧問有限公司
CANTOR FITZGERALD (HONG KONG)
香港商歷峰亞太有限公司

陳麗珠總理
CARTIER
盧沃棠先生
蕭楚基主席 MH 太平紳士
嚴玉麟副主席太平紳士
高銳慈善基金
顏顏寶鈴主席 BBS 太平紳士
司徒達城先生
李三元先生
周瑞卿小姐
詹劍崙先生
周大福集團
禧辰有限公司
MR SZE LAP PING
MR TIM CHOY
MR WONG TAT WAH
BAKER & MCKENZIE
RA INDUSTRIES LTD.

#### 港幣 30,000 元或以上善長芳名及捐款公司名稱

孫蔡吐媚總理
歐倩美總理
陳達華總理
城寶物業服務管理有限公司
蘋果日報慈善基金
梁崑璞總理
蔡健明先生
六福集團
MR SO CHI MING
MR YAU TAK HING PATRICK
香港玉器商會有限公司
MR LAM WAI KWONG
蘇智安先生、蘇智恆先生
中國農業生態有限公司
恒生銀行有限公司
MR LO WAI CHEUNG
陳國超博士 MH 太平紳士
黃達東主席 MH 太平紳士
香港上海滙豐銀行有限公司

曼羅蘭(中國)有限公司

MR CHU KI KWAN

季昌珍小姐

東莞市捷普塑膠五金制品有限公司

蔡宗偉先生

麥文記麵家有限公司

張心瑜主席 MH

何家駒先生夫人

施子龍小朋友

嚴徐玉珊女士

君陽太陽能電力投資有限公司

香港海洋(中國)有限公司

國福樓

億利珠寶製造有限公司

澳門福建婦女聯誼總會

寶星首飾廠有限公司

MR TSANG KWONG CHIU KEVIN

MS MA KA TUNG

ALLIANCE GLOBAL LIMITED

UKF (HOLDINGS) LIMITED

**港幣 20,000 元或以上善長芳名及捐款公司名稱**

中國銀行(香港)有限公司

大榮華酒樓

凱智有限公司

呂陳慧貞總理

鄭美雲小姐

衛訊電訊有限公司

和桂基金有限公司

鄧楊詠曼主席 BBS, MH 太平紳士

施欣銘先生

MR CHAN SHING LUNG

MISS CHENG KWAN YING

陳馬笑桃女士

卓善章總理

寶琳商戶互助委員會

曾國繁先生

溫太

譚鏡明先生

中國新銳醫藥控股有限公司

飛達帽業製造有限公司

香港玩具基金會有限公司

MR CHAN KAI KEUNG

MR JACK CHAN

MR KOOK YING TAI PETER

MR NG KWOK WING MICHAEL

MS CHAN MOON CHONG

MS LEE SIN HA

MS LIU PIK CHING EMMA

**港幣 10,000 元或以上善長芳名及捐款公司名稱**

婦女基金會

香港賽馬會

SML (HONG KONG) LIMITED

許亮華先生

陳漢雄先生

MR TANG WAI KWONG

屯門健康城市協會有限公司

香港元極學研究總會

新興昌紡織有限公司

蘇煜均副主席

香港東方之珠獅子會

MR LAU KAI CHEONG KEITH

林美賢女士

唐紅英小姐

馬介欽先生

毅林工作室有限公司

衛安工程有限公司

MS NG LAI YI

黎黃玉嫦總理

江文傑先生

廣東東莞東發紙品有限公司

陳卓琦總理

何德心先生

梁淑敏小姐

鄭樹國先生

世盛實業有限公司

錦華行化工原料有限公司



MS LEUNG SHUK YEE SANDY
MISS TANG KIT CHING AMY
徐永康總理
銓城(遠東)有限公司
MR WONG SIU HIM
MS CHAN YIN YEE
MS LEE LAI HUNG
MS TAM PUI FONG
陳漢民先生
黃文軒總理
MS WU YEE HA
王政皓副主席
MS CHONG WAI YAN QUINCE
何淑貞女士
卓輝煌先生
吳麗儀小姐
梁廣偉先生
曾柄威先生
曾慶豐博士
植國滿先生
黎健江先生
顏吳如英女士
羅豪敬先生
文理泳會
必得利珠寶有限公司
正大玩具製品廠有限公司
伊勢珠寶有限公司
百福珠寶有限公司
帝景珠寶有限公司
香港大溪地黑珍珠協會有限公司
香港珠寶玉石廠商會
香港教育(國際)投資集團有限公司
康宏金融集團
智薈國際顧問有限公司
順得實業有限公司
滙達皮具有限公司
豪大食品企業有限公司
臻卓資產管理有限公司
臻藝創意有限公司

錦華礦產貿易有限公司
錦燦有限公司
懲教署
MR CHAN WAI MAN
MR CHAN YIK HONG DENNIS
MR CHEUNG KWONG MING
MR CHEUNG WAI YIN WILSON
MR CHUI BIG LING
MR HO CHI KAI NELSON
MR HUE KWOK CHU RAYMOND
MR LAM CHU KEVIN
MR PETER YING TAI KOOK
MR POON SHUEN FAI
MR SO FOOK LAM
MR TAM YUE MAN
MS CHAN KA YAN
MS CHOW LILY
MS CHU WONG HONG YING
MS HO YUEN IP
MS LONG MARGARET
MS WONG MAN YEE
RED RABBIT CAPITAL LIMITED

#### 港幣 5,000 元或以上善長芳名及捐款公司名稱

丁麗君總理
MS ESTHER WONG MAY WAI
MS LEUNG KAM YIN
李偉樂先生
麗明珠真髮中心
施一清總理
曹貴子副主席夫人
何元鳳小姐
陳瑞群先生
楊奮彬先生
翟志傑先生
楊位興先生
朱建勳先生
冼雄輝先生
雷鴻仁總理

MMW TRUSTEES LTD
鄧祐才總理
林茂總理
黃經國博士
葉潤權先生
丁紹岐慈善基金有限公司
MR HUI CHUN PING CHARLES
MR CHAN CHI ON
MR YEUNG YIN TAK ARMAND
黃宏發太平紳士
陳堂榮先生
第十屆(特別班)香港贏在系統總裁班
鄭州智晟環保科技有限公司
MS TSUI CHOK CHU
張崔賢愛主席BH
何仲池先生
周明林女士
胡詠琚女士
梁耀輝先生
陳德光先生
黃小梅女士
劉嘉麗小姐
蕭瑞珍小姐
蘇智恒先生
MR WONG KA CHUN
MR CHOI LUNG WAI
MR KWONG PUI KEI
MR LAM KIN WING EDDIE
MR LEUNG CHUNG YIN
MR SIN NGA YAN BENEDICT
MR SIU YAT HIN
MS CHAN DAPHNE
MS CHENG PUI WAH THERESA
MS LEUNG SHUK MUN
MS WONG LOK KWAN
徐毛麗佳總理
朱慶廉先生
MR CHEUNG KAI WA
MR CHU HOK WANG CLEMENT

MR HO WING TIN
MR NG KAI HO RICHARD
MR TSANG HIN KUEN
MR WONG YEE DING
MS LEE KA MAN DAISY
MS LING LAI WAH
MS LUI SZE YAN
MS TONG BO LIN PAULINE
MS WONG LAI MING JANICE
力嘉玩具有限公司
何民傑議員
包點先生有限公司
馬僑生總理
史昊泓先生、史佩加小姐
何錦程先生
吳維新先生
李仲怡先生
李耀祥先生
洪劍峰先生
許玉煥女士
許國光先生
陳偉文先生
彭運才先生
董吳玲玲女士
劉伍步莊女士
顏太
魏灝麟先生
蘇關莉莎女士
力勁機械國際有限公司
三星 - 新昌聯營
大發化工國際有限公司
大新毛紗有限公司
中華商務安全印務有限公司
中華電力有限公司
屯門獅子會
牛奶國際控股有限公司
屈臣氏
金門建築有限公司
俊和發展集團



春生厚	MR CHOW TAK FUNG
皇庭珠寶有限公司	MR DEREK HO YIN LEE
音樂人娛樂製作有限公司	MR LAI KIN KONG NELSON
香港中大實業有限公司	MR LEUNG KWONG YAN
香港房屋協會	MR LO KA YUEN
香港珠寶製造業廠商會	MR LO SUI SING
財記運輸公司	MR MAK KWONG YIU
啓勝管理服務有限公司	MR MARK MAK
敏華實業有限公司	MR NG WAI SUN
許錦基金會有限公司	MR YEUNG WAH KEUNG
喜滔投資有限公司	MR YU TAK MING
雅詩蘭黛(香港)有限公司	MRS IVY WAN
瑞穗證券亞洲有限公司	MS ASHLEY CHEUNG
義合工程有限公司	MS CHAN SHUK LING MAPLE
萬匯工程有限公司	MS IVY WAN
運年錶業有限公司	MS KWAN YIN LYDIA
德國寶(香港)有限公司	MS MAY CHEUNG
MR CHAN CHO SHING SUNNY	MS WONG YIN YI
MR CHEUNG KIN WAH WILSON	CHANEL LIMITED
MR CHIANG HSIN	CHANG WEI HOLDINGS LIMITED
MR CHOI WAI HAN	UNICORN JEWELRY DESIGN COMPANY LIMITED
MR CHONG LUNG SAM	WIDER LINK LIMITED

\*以上為2015年4月1日至2016年2月29日錄得的善款，本堂謹此向各善長及機構致謝。由於篇幅所限，只臚列捐款港幣5,000元或以上之善長，懇請見諒。





鳴謝



**政府部門、公共機構及慈善基金**

中聯辦

中聯辦新界工作部

立法會

民政事務局

政制及內地事務局

勞工及福利局

教育局

食物及衛生局

環境局

醫院管理局

廉政公署

環境保護署

衛生署

食物環境衛生署

民政事務總署

屯門民政事務處

元朗民政事務處

荃灣民政事務處

葵青民政事務處

離島民政事務處

大埔民政事務處

沙田民政事務處

西貢民政事務處

深水埗民政事務處

油尖旺民政事務處

黃大仙民政事務處

觀塘民政事務處

灣仔民政事務處

政府新聞處

康樂及文化事務署

社會福利署

社會福利署東新界統一評估辦事處

社會福利署屯門區福利辦事處

社會福利署元朗區福利辦事處

社會福利署大埔及北區福利辦事處

社會福利署沙田區福利辦事處

社會福利署黃大仙及西貢區福利辦事處

社會福利署觀塘區福利辦事處

懲教署

消防處

香港警務處

香港警務處新界北總區防止罪案辦公室

香港警察樂隊

勞工處

衛生署

衛生署健康外展隊

民航處

房屋署

渠務署

運輸署

地政總署

機電工程署

香港海關

僱員再培訓局

香港旅遊發展局

香港房屋委員會

屯門區議會

屯門區議會工商業及房屋委員會轄下「屯門經濟發展工作小組」

屯門區議會環境、衛生及地區發展委員會轄下「屯門環境保護工作小組」

元朗區議會

黃大仙區議會

大埔區議會

沙田區議會

西貢區議會

觀塘區議會

灣仔區議會

商界助更生委員會

公民教育委員會

安老事務委員會

職業訓練局

義務工作發展局

屯門區公民教育委員會

屯門區青年活動委員會

屯門大會堂

屯門醫院

屯門醫院日間醫療中心

屯門醫院老人科社區評估服務

仁濟醫院

北大嶼山醫院

伊利沙伯醫院

青山醫院

青山醫院老人精神科

香港佛教醫院

香港眼科醫院

基督教聯合醫院

博愛醫院

博愛醫院中醫部

瑪嘉烈醫院

瑪麗醫院

廣華醫院 — 香港中文大學中醫藥臨床研究服務中心

信善恩惠慈善基金

施永青基金

香港匯豐銀行基金

高錕慈善基金

華人永遠墳場基金

意贈慈善基金

禁毒基金

獎券基金

戴麟趾爵士康樂基金(主要基金)

蘋果日報慈善基金

攜手扶弱基金

**個人**香港特別行政區行政長官梁振英  
GBM, GBS 太平紳士 伉儷政務司司長林鄭月娥 GBS  
太平紳士

財政司司長曾俊華 GBM 太平紳士

律政司司長袁國強 SC 太平紳士

立法會主席曾鈺成 GBM, GBS  
太平紳士

中聯辦林武副主任

運輸及房屋局局長張炳良教授 GBS  
太平紳士勞工及福利局局長張建宗 GBS  
太平紳士財經事務及庫務局局長陳家強教授  
GBS 太平紳士商務及經濟發展局局長蘇錦樑 GBS  
太平紳士



政制及內地事務局局長譚志源 GBS 太平紳士
保安局局長黎棟國 SBS, IDSM 太平紳士
教育局局長吳克儉 SBS 太平紳士
食物及衛生局局長高永文醫生 BBS 太平紳士
環境局局長黃錦星 太平紳士
創新及科技局局長楊偉雄 太平紳士
民政事務局局長劉江華 太平紳士
公務員事務局局長張雲正 太平紳士
入境事務處處長陳國基 IDSM
新界鄉議局當然執行委員暨仁愛堂創會主席劉皇發博士 GBM, GBS 太平紳士
廉政專員白韜六 SBS, IDSM
立法會議員林健鋒 MBE, GBS 太平紳士
立法會議員譚耀宗 GBS 太平紳士
立法會議員葉劉淑儀 GBS 太平紳士
立法會議員陳鑑林 SBS 太平紳士
立法會議員黃定光 SBS 太平紳士
立法會議員田北辰 BBS 太平紳士
立法會議員姚思榮 BBS 太平紳士
立法會議員謝偉俊 太平紳士
立法會議員易志明先生
長者學苑發展基金委員會主席梁智鴻醫生 GBM, GBS 太平紳士
鍾逸傑爵士 GBM 太平紳士
中聯辦新界工作部張肖鷹副部長
中聯辦九龍工作部盧寧副部長
環境局常任秘書長兼環境保護署署長王倩儀 太平紳士
食物及衛生局常任秘書長(衛生)袁銘輝 太平紳士
食物及衛生局常任秘書長(食物)謝凌潔貞 太平紳士
教育局常任秘書長黎陳芷娟女士
勞工及福利局常任秘書長譚贛蘭 太平紳士
民政事務局常任秘書長馮程淑儀 太平紳士
保安局副局長李家超 PDSM, PMSM 太平紳士
食物及衛生局副局長陳肇始教授 太平紳士

教育局副局長楊潤雄 太平紳士
民航處處長羅崇文 AE 太平紳士
政府新聞處處長聶德權 太平紳士
衛生署署長陳漢儀醫生 太平紳士
消防處處長黎文軒 FSDSM
社會福利署署長葉文娟 太平紳士
懲教署署長邱子昭 CSDSM
醫院管理局主席梁智仁教授 SBS 太平紳士
醫院管理局行政總裁梁栢賢醫生 太平紳士
勞工及福利局副秘書長(福利)2 陳羿先生
勞工及福利局副局長蕭偉強 太平紳士
勞工及福利局局長政治助理黎穎瑜女士
康復專員梁振榮先生
教育局首席助理副秘書長(課程發展)葉蔭榮先生
教育局首席教育主任(新界)李錦光先生
教育局副秘書長陳嘉琪博士
教育局局長政治助理施俊輝先生
教育局總學校發展主任(屯門)唐麗芳女士
教育局高級學校發展主任(屯門)林文光先生
教育局總學校發展主任(荃灣及葵青)曾陳美芳女士
教育局總學校發展主任(西貢)陳鳳英女士
教育局總學校發展主任(元朗)鄭英偉先生
教育局總學校發展主任(油尖及旺角)凌蘇嘉蘭 女士
教育局總學校發展主任(大埔)關蕓英女士
教育局總課程發展主任(資優教育)陳沛田先生
食物及衛生局副秘書長(衛生)2 鍾沛康先生
食物及衛生局局長政治助理陳凱欣女士
食物及衛生局局長政務助理胡鉅華先生
環境局(減廢及回收科)高級政務主任陳傳賢先生
環境局局長政務助理章景星小姐

環境保護署助理署長(減廢及回收)黃漢明先生
環境保護署社區關係總監陳英農博士
政府新聞處助理處長(本地公共關係)葉潔英女士
政府新聞處助理處長(本地公共關係)梁潤芝女士
民政事務總署屯門民政事務專員暨仁愛堂諮議局委員馮雅慧 太平紳士
民政事務總署屯門民政事務助理專員梁偉成先生
民政事務總署屯門區助理福利專員關婉玉女士
民政事務總署葵青民政事務專員羅應祺 太平紳士
民政事務總署黃大仙民政事務專員蔡馬安琪 太平紳士
社會福利署副署長(服務)林嘉泰先生
社會福利署副署長(行政)李婉華女士
社會福利署屯門區福利專員陳德義先生
社會福利署觀塘區福利專員葉小明女士
懲教署助理署長(更生事務)鄧秉明 CSDSM
懲教署副署長林國良 CSDSM
懲教署高級監督(喜靈洲)梁仲池先生
中聯辦新界工作部劉林部長
中聯辦新界工作部鄧偉勝處長
中聯辦新界工作部吳家浩副科長
中聯辦新界工作部聯絡處郭永斌副處長
台北經濟文化辦事處處長嚴重光先生
田家炳基金會榮譽主席田家炳博士 BH, GBM
基本法委員會副主任梁愛詩 GBM 太平紳士
中國香港體育協會暨奧林匹克委員會會長霍震霆 GBS 太平紳士
高錕慈善基金會董事局主席高黃美芸女士
極地博物館基金創辦人李樂詩博士 MH
食物安全中心食物安全專員譚麗芬醫生 太平紳士
醫院管理局聯網服務總監張偉麟醫生

醫院管理局新界西醫院聯網總監 高拔陞醫生
醫院管理局九龍西醫院聯網總監 董秀英醫生 MH
醫院管理局質素及安全總監 區結成醫生
醫院管理局機構事務主管 張秀玲女士
醫院管理局人力資源主管 李德麗醫生
醫院管理局資訊科技及醫療信息 主管張毅翔醫生
醫院管理局機構傳訊總行政經理 葉根銓先生
消防處助理處長(新界)邱偉強 先生
康樂及文化事務署署長李美嫦 太平紳士
醫療輔助隊總參事許偉光先生
香港大學校長馬斐森教授
香港中文大學校長沈祖堯教授 SBS 太平紳士
香港科技大學校長陳繁昌教授 太平紳士
香港理工大學校長唐偉章教授 太平紳士
香港城市大學校長郭位教授 太平紳士
香港浸會大學校長錢大康教授 BBS 太平紳士
嶺南大學校長鄭國漢教授太平紳士
香港教育學院校長張仁良教授 BBS 太平紳士
香港樹仁大學校監胡鴻烈 GBM, GBS 太平紳士
香港公開大學校長黃玉山教授 BBS 太平紳士
黃宏發先生 OBE 太平紳士
李德康議員 BBS, MH 太平紳士
湛家雄議員 BBS, MH 太平紳士
黃金池先生 BBS, MH 太平紳士
簡志豪議員 BBS, MH 太平紳士
林文輝議員太平紳士
何漢文議員 MH
李月民議員 MH
陳偉坤議員 MH
黎榮浩議員 MH
何民傑議員
李世榮議員

李東江議員
李進秋議員
周永勤議員
袁國強議員
袁敏兒議員
莊元荃議員
莫健榮議員
許錦成議員
麥業成議員
黃偉賢議員
溫啟明議員
雷啟蓮議員
蕭浪鳴議員
鄭俊宇議員
圓玄學院主席陳國超博士 MH 太平紳士
東華三院乙未年董事局何超蕸主席
保良局乙未年董事會朱李月華主席
九龍樂善堂2015年度梁紹安主席
博愛醫院乙未年董事局 譚姜美珠主席
仁濟醫院第四十八屆董事局 林煒珊主席
香港大學生物科學學院侯智恒博士
香港教育學院課程與教學學系 吳翠珊博士
新天鴻投資有限公司董事長 方啟丞先生
「仁愛堂啟丞助學騰飛計劃」 命名捐款人代表邱為德先生
楊立門 GBS 太平紳士
饒宗頤教授 GBM
彭詢元 SBS, CSDSM
單日堅 SBS, CSDSM
費斐女士 SBS 太平紳士
石丹理講座教授 BBS 太平紳士
戴希立 BBS 太平紳士
龐盧淑燕女士 BBS
李子建教授太平紳士
莊偉茵太平紳士
楊志達太平紳士
石偉雄先生 MH
胡兆康先生 MH
耿曉靈小姐 MH

吳白豪博士
李輝博士
馬學嘉博士
區美蘭博士
馮炳全博士
石秦家慧教授
阮曾媛琪教授
梁元生講座教授
陳章明教授
陳鄭佩華教授
陳龍生教授
曾家達教授
雷雄德教授
邱振中醫士
陳以誠醫生
文會琮女士
史佩加小姐
史吳沼先生
司徒秀英女士
甘明釅小朋友
田定先先生
田淑萍小姐
田慶先先生
田熾先先生
白鄧紹芬女士
危百威先生
朱俊華先生
朱凱婷小姐
何少琮女士
何國傑先生
何基佑先生
何傲兒小姐
何寶華小姐
吳芷柔小姐
吳香倫小姐
吳海峯先生
吳海峰先生
吳嵩先生
吳瑞珠女士
吳瑞麟先生
吳鎮東先生



呂潔君女士
李文貞女士
李玉佩女士
李克勤先生
李鳳女士
汪明荃小姐
林欣彤小姐
林茂女士
林家權先生
林湖奎先生
林超英先生
林德信先生
姚潔禮小姐
施幸余小姐
洪穎林小姐
胡珍女士
胡鴻鈞先生
苑冬紅女士
凌少珍女士
唐正先生
徐小明先生
徐羅麗萍女士
徒兒女士
翁金驊先生
袁譚玉琮女士
馬清偉先生
區霞文女士
張淑卿女士
張貴娣女士
梁冠鴻先生
梁惠嫦女士
梁瑞文女士
梅會雅女士
莫文峰先生
莫詠文小姐
許廷鏗先生
許怡寶女士
許庭鏗先生
郭少卿女士
郭致宏先生
郭致言先生

陳百祥先生
陳卓琦女士
陳芷盈小姐
陳素珍女士
陳健樂小姐
陳培姓先生
陳婉珊女士
陳盛臣先生
陳智軒先生
陳雲生先生
陳嘉桓小姐
陳榮禮先生
陳潔靈小姐
陳鴻進先生
陳麗蘭女士
陸秀嫻女士
麥家榮先生
麥潔文小姐
喬寶寶先生
曾兆倫先生
曾國繁先生
童愛玲小姐
黃小鶯女士
黃芷晴小姐
黃凱芹先生
黃鎮南先生
黃麗如女士
新劍郎先生
楊俊武先生
溫玉瑜先生
萬燕美女士
葉頌文先生
鄒澤文先生
壽宇香女士
廖雲琛女士
劉英華先生
劉浩龍先生
劉婉紅女士
歐倩美女士
膚公龍先生
鄧有銀女士

鄧建明先生
鄭文容先生
鄭淑文女士
魯振順先生
盧廷威先生
盧德明先生
薛凱琪小姐
鄭曉晴小姐
魏楠先生
羅浩天先生
羅祺嫻女士
羅麗萍女士
羅蘭女士
藝青雲女士
龐張玉琴女士
嚴天生先生
蘇冰女士
顧芮寧小姐
神慈秀明會九龍中分會楊瑞德教師
神慈秀明會元朗分會張偉雄教師
神慈秀明會北角分會黃冠強教師
神慈秀明會行政委員潘浩倫先生
神慈秀明會西貢分會吳春光教師
神慈秀明會沙田分會黃佩英教師
神慈秀明會香港副會長郭蕙如上師
神慈秀明會荃灣分會陳智聰教師
神慈秀明會慈雲山分會劉廣乾教師
神慈秀明會總會蔡國基教師
C AllStar
J. Arie
Mr Faust Tyler Timothy
Mr Jason Chan
Mr Stephen Cheung
Ms Cassandra So
Ms Maggie Wong
Ms Penny Chan
Ms Peony Tang
Ms Shirley Chiu
Ms Wendy Ho
Yellow!

## 慈善組織、團體及學校

東華三院

保良局

九龍樂善堂

博愛醫院

仁濟醫院

圓玄學院

蓬瀛仙館

香港神慈秀明會

九龍木球會

九龍佑寧堂

上海市婦女聯合會

大埔足球會

中國香港手球總會

中國香港健美總會

中國香港賽艇協會

中國香港體操總會

中華文化推廣交流協會

中銀(香港)義工隊

元朗區長者健康外展隊

太陽國際體育會

屯屯愛物店

屯民運動大使

屯門東南商業協會

屯門區家長教師會聯會

屯門獅子會

屯門勵行站

屯善社

文化地圖

毛妹芭蕾舞學校

世界自然基金會 - 香港分會

台灣大地旅人環境教育工作室

民社服務中心糧友行動

田家炳基金會

地球之友

好家庭菜園

老農田

自然脈絡

西元朗綜合家庭服務中心義工小組

何桂萍中醫診所

佛教慈濟基金會

坊眾社會服務中心

志蓮淨苑

快樂人生義工服務團

育智中心

防止虐待兒童會(屯門中心)

周生生集團義工隊

幸福編織

忠記蔬菜批發

明愛培立中心

明愛樂進學校

東華三院創毅蔬果加工及批發服務

東華三院準提閣佛學會生命同行坊

東華三院賽馬會藝進綜合職業復康中心

長沙灣街坊福利會有限公司

長者安居協會

青聯堂

俊彥武術(太極)學會

飛躍舞軒義工團

香港女童軍總會

香港中西醫結合醫學研究所

香港世界綠色組織

香港交通安全會

香港冰球協會

香港冰球訓練學校

香港冰壺協會

香港羽毛球總會

香港防癆會中醫診所

香港拔河運動總會

香港武術聯會

香港保齡球總會

香港紅十字會

香港國際社會服務社

香港基督少年軍

香港基督教服務處屯門早期教育及訓練中心

香港教育學院可持續發展教育中心

香港復康會

香港減碳及能源管理專業學會

香港會計師公會

香港業餘游泳總會

香港業餘體育會

香港滑冰聯盟

香港聖公會福利協會

香港聖約翰救護機構

香港認知障礙症協會

香港劍擊總會

香港龍舟協會

書伴我行(香港)基金會

荃蕙志書書社

馬鞍山青年協會

健康行動

國際十字路會

國際康體專才培訓學院

國際跆拳道香港總會

基督教女青年會蝴蝶灣社區服務處

基督教家庭服務中心 - 香港中文大學中醫教研中心(牛頭角)

基督教懷智服務處安定中心及宿舍

基督復臨安息日會港澳區會基督復臨安息日會山景綜合青少年服務中心

婦女基金會

婦女貧窮關注會

將軍澳仁愛堂慈善籌款委員會

彩虹之友社

彩虹舞坊

惜食堂

救世軍

博愛醫院慧妍雅集新Teen地

無念空間

結農晴田園工作室

華人永遠墳場管理員會

街坊互助關懷協會

舊色園主辦可蔭護理安老院

圓玄護養院暨長者日間護理中心(順利邨)

慈航會

新生精神康復會 - 安泰軒(屯門)

新界西長者學苑聯網

新潮流

暖心街地@香港地

滙豐社區發展計劃



獅子會有限公司
聖雅各福群會
聖雅各福群會眾膳坊
聖雅各福群會綠色家電環保園
萬利玩具有限公司
葵青社區之友
路德會友安長者中心
運頭塘社區活動聯會
嘉湖愛心義工隊
嘉道理農場暨植物園
歌之友
歌韻社
綠人工作室
綠色和平
綠慧公社職工有限責任合作社
綠韻農莊
舞出人生
舞術館
蒲公英學會
鳳凰慈善基金會
鳳德居民聯會
樂道健康院
錦尚陣劇團
嶺南大學服務研習處
環保協進會有限公司
賽馬會青少年培育計劃
醫療輔助隊
關注基層住屋聯席
關注綜援檢討聯盟
關注學童發展權利聯席
關愛基金秘書處
新一代英文幼稚園
保良局田家炳兆康幼稚園
聖樂兒教育機構天后中英文幼稚園
德望學校
仁濟醫院羅陳楚思小學
博愛醫院歷屆總理聯誼會梁省德學校
順德聯誼總會何日東小學
聖安當小學
藍田循道衛理小學

九龍塘學校(中學部)
十八鄉鄉事委員會公益社中學
中華基督教會何福堂書院
仁愛堂田家炳中學
仁愛堂陳黃淑芳紀念中學
天主教崇德英文書院
天主教普照中學
屯門官立中學
屯門明愛馬登基金中學
可藝中學
西貢崇真天主教學校(中學部)
沙田培英中學
東華三院馬振玉紀念中學
法國國際學校
金巴崙長老會耀道中學
保良局胡忠中學
保良局馬錦明中學
保良局董玉娣中學
迦密愛禮信中學
香港中國婦女會中學
香港加拿大國際學校
馬錦明慈善基金馬陳端喜紀念中學
基督教宣道會宣基中學
基督教香港信義會心誠中學
曾壁山中學
順德聯誼總會胡兆熾中學
嗇色園主辦可譽中學暨可譽小學
聖公會李福慶中學
聖公會聖西門呂明才中學
聖母玫瑰書院
聖嘉勒女書院
裘錦秋(屯門)中學
路德會呂祥光中學
廖寶珊紀念書院
廠商會中學
廠商會蔡章閣中學
德望中學
德愛中學
樂善堂楊葛小林中學
鐘聲慈善社胡陳金枝中學

觀塘官立中學
香港大學
香港大學中醫藥學院
香港大學生物科學學院
香港中文大學
香港中文大學中醫學院
香港科技大學
香港浸會大學
香港理工大學
香港理工大學物理治療學科
嶺南大學
何漢文議員辦事處
李月民議員辦事處
李世榮議員辦事處
李東江議員辦事處
李德康議員辦事處
周永勤議員辦事處
林文輝議員辦事處
袁國強議員辦事處
袁敏兒議員辦事處
莫健榮議員辦事處
許錦成議員辦事處
陳偉坤議員辦事處
麥業成議員辦事處
彭長緯議員辦事處
湛家雄議員辦事處
黃偉賢、鄺俊宇議員辦事處
雷啟蓮區議員辦事處
黎榮浩區議員辦事處
蕭浪鳴議員辦事處
簡志豪議員辦事處
蘇炤成議員辦事處
大埔富雅花園業主立案法團
兆山苑業主立案法團
海譽業主立案法團
彩明苑業主立案法團
御景園業主立案法團
景雅苑業主立案法團
逸雅苑業主立案法團
雅都花園業主立案法團

雲地利大廈業主立案法團
慈愛苑A,B,C,D,E及F座業主立案法團
蓮頭塘邨業主立案法團
德雅苑業主立案法團
穗禾苑業主立案法團
耀安邨業主立案法團
屯門友愛活動籌備委員會暨友愛邨各互助委員會
友愛邨互助委員會
慈樂邨樂天樓互助委員會
慈樂邨樂祥樓互助委員會
葵涌邨合葵樓互助委員會
葵涌邨秋葵樓互助委員會
運臨樓互助委員會
上水廣場服務處
上林客戶服務處
中西區半山業主聯會
天水圍居民服務協會基金會
屯門友愛邨屋邨管理諮詢委員會
沙田婦女會馬鞍山服務中心
東頭邨居民聯會
香港黃金海岸管業處
浪濤灣客戶服務中心
景雅苑居民協會
華業大廈管業處
逸雅苑居民協會
黃大仙居民促進會
慈樂社區居民聯會
新葵興廣場服務處
嘉湖山莊住客會所
德雅苑居民協會
錦繡花園業主聯會
寶田邨物業服務辦事處
寶馬山花園客戶服務中心
觀塘花園大廈辦事處
121C回收社
Clean the World Asia Ltd
Club O
Globex Biotech Limited
HKUSPACE

kimature
KitLing's play
Luckycloverland
S M L Group
The Good Lab
WiseGiving「惠施網」
<b>傳媒</b>
大公報
太陽報
文匯報
成報
明報
明報 Jump
明報周刊
東方日報
東周刊
星島日報
香港有線電視廣播有限公司
香港商報
香港電台
都市日報
壹週刊
晴報
新城廣播有限公司
新報
粵劇曲藝月刊
經濟日報
電訊盈科媒體有限公司
電視廣播有限公司
鳳凰衛視香港台
親子王國
頭條日報
戲曲之旅
蘋果日報
蘋果動新聞
am730
DBC 數碼電台
on.cc 東網
U Magazine

<b>商業機構 / 企業</b>
アメ横丁零食店
三井錶業有限公司
三星新昌聯營
大家樂集團
大榮華酒樓
大濃國際有限公司
大聯大電子(香港)有限公司
大鵬藥品
中科健康國際(亞洲)
中國幸福投資(控股)有限公司
中國建築工程(香港)有限公司
中國建築-瑞安聯營
中國海外房屋工程有限公司
中國港灣工程有限責任公司
中國農業生態有限公司
中國銀行(香港)有限公司
中華商務安全印務有限公司
中華電力有限公司
元朗喜尚嘉喜集團
友愛邨東亞藥房
友營堂有限公司
天陽洋酒投資有限公司
太古可口可樂香港有限公司
太古地產有限公司
太陽國際集團
牛奶有限公司-萬寧
包點先生
永佳環保處理公司
永恒洋行醫療用品有限公司
永鋒證券有限公司
生機源(香港)有限公司
立通機電工程有限公司
光明書局
合和實業有限公司
合迪汽車有限公司
江南工業大廈
百達製衣有限公司
利豐亞洲(香港)有限公司
利豐物流(香港)有限公司及利豐亞洲(香港)有限公司



君陽金融控股有限公司	美國輝瑞科研製藥有限公司	富安集團有限公司
李錦記	音樂人娛樂製作有限公司	富衛人壽保險(百慕達)有限公司
亞洲實業(香港)物流有限公司	香港中華煤氣有限公司	港股策略王出版有限公司
卓悅控股有限公司	香港中華電力有限公司	無限極(中國)有限公司
協興建築有限公司	香港今旅	華孚石油有限公司
奇華餅家	香港生態旅遊專業培訓中心	華彩集團
奇華餅家有限公司	香港石油化學有限公司	超聯五金製品廠有限公司
屈臣氏	香港科技園公司	陽明集團有限公司
昂坪360有限公司	香港哥爾夫球會	陽明實業有限公司
昌利證券控股有限公司	香港海洋中國有限公司	雅培藥廠
明珠數碼攝影沖曬	香港海洋公園	雅詩蘭黛-Origins
明報集團有限公司	香港脊背神經醫務中心	圓玄學院
東方銀行集團有限公司	香港煤氣有限公司	愛能森科技集團公司
東保集團	香港電燈有限公司	新世界第一渡輪服務有限公司
東海旅運有限公司	香港聯合利華有限公司	新昇娛樂製作有限公司
東順錄影製作	香港賽馬會	新英倫
東瀛遊	香港贏在系統總裁班	新福港(土木)有限公司
東瀛遊旅行社有限公司	香港鐵路有限公司	新毅國際企業有限公司
金曲製作公司	倡威科技有限公司	新機有限公司
金門建築有限公司	家居88(友愛)	萬匯基建有限公司
金城營造集團	展豐酒業	農本方
俊和 - 中國中鐵 - 中鐵大橋局聯營	旅行家	農本方中醫診所
俊和 - 中國中鐵聯營	時代廣場有限公司	農本方有限公司
俊和發展集團	海皇粥店	實德金融集團
俐通集團	高華集團國際有限公司	漢方醫藥有限公司
保安水利工程有限公司	健絡通藥業有限公司	福泰珠寶
信和集團	啟域發展培訓公司	領展
信恩醫療復康集團	國際兒童遊樂坊	廣州東一堂食品工業有限公司
信達國際控股有限公司	培力(香港)健康產品有限公司	德國寶
威富(亞洲區)有限公司	培興工程有限公司	樂本健有限公司
屏山文化農莊	崔志仁會計師行	歐化藥業有限公司
帝都酒店	康德堂中醫診所	緻樂有限公司
恆寶旅運有限公司	彩豐行	衛訊電訊
恒亞國際有限公司	添記校服有限公司	輝固士力工程及檢測有限公司
恒香老餅家有限公司	現代美容中心	輝凌製藥有限公司
拜耳醫療保健有限公司	現代教育研究社有限公司	歷寶會計師事務所有限公司
美心食品有限公司	理想香港有限公司	興威紡織有限公司
美安香港	凱威行	興泰行洋紙有限公司
美昌集團	博寮港有限公司	興華科儀有限公司
美國雅培製藥有限公司	善行素食	錦華精舍

默克藥業(香港)有限公司
龍庭華宴
優莎娜
環球製藥有限公司
瞬達國際有限公司
縱橫二千有限公司
聯益建造有限公司
賽諾菲安萬特香港有限公司
鍾泉建築工程有限公司
禮頓建築(亞洲)有限公司
禮頓聯營
寵物俱樂部
羅氏大藥廠香港有限公司
麗絲迪系統有限公司
寶嘉-布依格聯營
鑽達地質工程有限公司
比華利山(物業管理)有限公司
民亮發展有限公司
利邦(管理)有限公司
亞洲國際博覽館管理有限公司
花都廣場管理有限公司
信佳集團管理有限公司
信和物業管理有限公司
恒毅環衛服務有限公司
香港房屋協會(物業管理部)-友愛邨
香港房屋協會(物業管理部)-安定邨
香港房屋協會(物業管理部)-真善美村
香港房屋協會(物業管理部)-滿樂大廈
香港房屋協會(物業管理部)-駿發花園
香港房屋協會(物業管理部)-寶田邨
海港城置業有限公司
啟勝管理服務有限公司
富誠管理有限公司
港灣豪庭管理有限公司
奧運大樓管理有限公司
置富資產管理有限公司
德譽管理有限公司
鯉景灣物業管理有限公司

九龍香格里拉酒店
城景國際
香港君悅酒店
香港銅鑼灣智選假日酒店
香港蘇豪智選假日酒店
港景匯酒店
意酒店式公寓
慇酒店式公寓
諾富特東薈城酒店
友愛邨
太湖花園2期
屯門雅都花園
木的地.R
加州花園
加州豪園
四季名園
兆麟苑
宇晴軒
旭日豪庭
百合花
百星匯
宏福花園
怡峰園
長亨邨
長宏邨
長青邨
長康邨
青逸軒
亮賢居
南豐新邨
帝華軒
帝豪閣
恒峰花園
星堤
柏道2號
珀麗灣
盈福苑
原築
容龍居
峻弦
振華苑

晉科中心
朗庭園
浪翠園二期
浪翠園四期
海光苑
海欣花園
海悅花園
荃景花園
荃新天地二期
荃灣立坊
馬鞍山中心
偉景閣
御林皇府
御皇臺
御凱
御葡萄
悠然山莊
淺水灣道36A
畢架山峰
喜蓮苑
景峰花園
華都花園
華豐園
雅利德樺臺
順景華庭
匯豪山
匯豪峰
愛琴海岸
新元朗中心
新時代中城
新葵興花園
葡萄園
嘉名苑
嘉多利豪園
嘉御山
嘉薈軒
嘉麟閣
滿峯台
碧海藍天
福怡花園
維景灣畔



翠怡花園
翠景花園
翠華花園
翠豐臺
翠巒
聚康山莊
豪峰一期
鳳鑽苑
慧安園
樂景園
澤豐花園
邁亞美海灣
駿逸峰
禮頓山
藍馬豪庭
藍澄灣
豐盛居
豐景園
寶怡花園
元朗廣場
交通廣場
百利達廣場
馬鞍山廣場
將軍澳廣場
開心廣場
新元朗中心
新世紀廣場
新北江商場第二期
新城市中央廣場
新科技廣場
新時代廣場
新都會廣場
新港中心
錦華商場
穗禾苑廣場
干諾道西118號
六國中心
太平工業中心
和黃物流中心
和豐工業中心
屈臣氏中心

欣榮商業大廈
采茵軒
威華商業中心
恆亞中心
柯達大廈二座
泉基工業大廈
科匯中心
美居中心
美寧中心
胡忠大廈
飛亞工業中心
香港毛紡工業大廈
啟光商業大廈
康宏廣場
盛力工業中心
創紀之城一期、二期、三期及六期
創貿廣場
貿易之都
嘉昌商業中心
福和工業大廈
福業大廈
維港中心
豪力中心
德豐工業中心
衛安中心
1010
759阿信屋
AEON信貸財務(亞洲)有限公司
BCA Academy Zero Energy Building
Cartier
DHL Express(Hong Kong)Ltd
DHL Global Forwarding (Hong Kong)Ltd
DHL Supply Chain(Hong Kong) Ltd
Eclipse Options(HK)Ltd
Edo
EVI Services Limited
FACE家庭攝影
Fort Canning Park
G4S Security Services (Hong Kong)Ltd

GardenEast Management Limited
Gardens by the Bay
Garona
G-Five Advertising Production Ltd.
Headstart Group Ltd.
Hillgrove Secondary School
HKT
Inspirr creation
James Cook University
Janssen
Kiehl's Since 1851
LUSH Asia Limited
Mangosteen Beverage(HK)Co. Ltd.-Xango
Marina Barrage
Medialink Animation International Limited
Mega Box Development Co Ltd
Mega Ice
MOD595
National Parks Board
NEWater Visitor Centre
Night Safari
OpenRice《開飯喇!》
SAM'S TAILOR
Samwoh Corporation Pte Ltd
Sanrio Global Asia Limited
Singapore Green Building Council
Singapore Zoo
SPI Development Ltd
Sungei Buloh Wetland Reserve
Teledirect Hong Kong Ltd
The Body Buddies Ltd (Hypoxi HK)
The Body Shop (Hong Kong And Macau)
Trinity(Business Wear)Ltd.
Wildlife Reserves Singapore





# 服務



# 服務單位

## 長者服務中心

仁愛堂胡忠長者地區中心	屯門啟民徑 18 號仁愛堂賽馬會社區及體育中心 4 樓
仁愛堂長者支援服務隊	屯門啟民徑 18 號仁愛堂賽馬會社區及體育中心 4 樓
仁愛堂田家炳長者鄰舍中心	元朗朗屏邨賀屏樓平台
仁愛堂彭鴻樟長者鄰舍中心	大埔德雅苑地下 1-3 號及 6-8 號
仁愛堂吳金玉紀念長者鄰舍中心	屯門三聖邨豐漁樓地下第二號亭
仁愛堂香港台山商會長者鄰舍中心	沙田穗禾苑商場平台 G39 號
仁愛堂香港台山商會長者活動中心	沙田火炭駿景園駿景路 1 號地下
仁愛堂田家炳銅鑼灣長者活動中心	銅鑼灣伊榮街 7-17 號欣榮商業大廈 4 字樓
仁愛堂嚴梅會雅護腦天地	屯門啟民徑 18 號仁愛堂賽馬會社區及體育中心 5 樓
仁愛堂鄧楊詠曼社區持續教育中心	屯門啟民徑 18 號仁愛堂賽馬會社區及體育中心 4-5 樓
仁愛堂鄧楊詠曼長者持續教育中心	屯門啟民徑 18 號仁愛堂賽馬會社區及體育中心 4-5 樓

## 長期護理服務

仁愛堂田家炳護理安老院	元朗朗屏邨畫屏樓地下及 2 樓
仁愛堂龍韶雅長者日間護理中心	元朗水邊圍邨疊水樓地下
仁愛堂屯門獅子會綜合家居照顧服務中心 (A 隊)	屯門良景邨良智樓 18-19 號地下
仁愛堂田家炳屯門綜合家居照顧服務中心 (B 和 C 隊)	屯門湖翠路 138 號啟豐園商場地下 1C9-1C10 室
仁愛堂彭鴻樟元朗綜合家居照顧服務中心 (D 隊)	元朗天水圍天耀邨耀隆樓地下
仁愛堂田家炳元朗綜合家居照顧服務中心 (E 隊)	元朗馬田路 38 號怡豐花園商場 25-28 號地舖
仁愛堂元朗改善家居及社區照顧服務單位	元朗馬田路 38 號怡豐花園商場 25-28 號地舖
仁愛堂家居樂	元朗水邊圍邨碧水樓平台 211-217 號
仁愛堂長者愛心卡計劃	元朗水邊圍邨碧水樓平台 211-217 號
仁愛堂 (屯門區) 長者社區照顧服務券日間護理單位	屯門啟民徑 18 號仁愛堂賽馬會社區及體育中心 5 樓 532-535 室

## 弱勢社群服務

仁愛堂鄉郊老人外展服務隊	屯門啟民徑 18 號仁愛堂賽馬會社區及體育中心 4 樓
仁愛堂蕭鄭淑貞仁間有愛社區支援中心	元朗水邊圍邨碧水樓平台 211-217 號
仁愛堂圓玄學院仁間有愛社區支援中心	鑽石山鳳德邨社區中心 1 樓 106-7 室
滙豐仁愛堂仁間有愛社區支援中心	黃大仙睦鄰街 7 號
仁愛堂屯門仁間有愛社區支援中心	屯門藍地屯子圍 256A 號 2 樓
仁愛堂屯新青鄉郊社區服務中心	屯門藍地屯子圍 256A 號地下

## 社區及青少年服務部

仁愛堂社區中心	屯門啟民徑 18 號仁愛堂賽馬會社區及體育中心 2 樓、5 樓及 6 樓
仁愛堂彩虹社區綜合發展中心	屯門友愛邨愛勇樓 4 樓平台 401-407 室



仁愛堂田家炳悅讀天地	屯門啟民徑 18 號仁愛堂賽馬會社區及體育中心 2 樓
仁愛堂丘忠航自修室	屯門啟民徑 18 號仁愛堂賽馬會社區及體育中心 2 樓
仁愛堂延續發展中心	屯門啟民徑 18 號仁愛堂賽馬會社區及體育中心 5 樓
仁愛堂賽馬會培訓中心	屯門啟民徑 18 號仁愛堂賽馬會社區及體育中心 5 樓
仁愛堂順天培訓中心	九龍順安道 9 號順天邨天瑤樓平台 201 號舖
仁愛堂專業培訓中心(九龍西)	九龍深水埗長沙灣道 202-204 號瑞星商業大廈 6 樓
仁愛堂專業培訓中心(屯門澤豐)	屯門青松觀路 33 號澤豐花園商場 2 樓
仁愛堂賽馬會田家炳綜合青少年服務中心	大埔運頭塘邨運頭塘鄰里社區中心 1 樓、2 樓及 4 樓
<b>教育服務</b>	
仁愛堂陳黃淑芳紀念中學	屯門旺賢街
仁愛堂田家炳中學	屯門山景邨
仁愛堂劉皇發夫人小學	屯門安定邨
仁愛堂田家炳小學	將軍澳唐俊街 3 號
仁愛堂顏寶鈴幼稚園	屯門友愛邨愛義樓低座地下
仁愛堂葉德海幼稚園	屯門湖景邨湖畔樓低座地下
仁愛堂彭鴻樟幼稚園	荃灣大窩口邨富泰樓地下
仁愛堂鄧楊詠曼幼稚園	將軍澳彩明苑彩貴閣地下
仁愛堂龐盧淑燕幼稚園	深水埗荔枝角海麗邨海麗商場 1 樓 114 號
仁愛堂劉皇發幼稚園暨幼兒園	屯門啟民徑 18 號仁愛堂賽馬會社區及體育中心 3 樓
仁愛堂田家炳幼稚園暨幼兒園	屯門兆康苑兆恆閣兆順閣平台
仁愛堂吳黃鳳英幼稚園暨幼兒園	元朗天水圍天耀邨天耀社區中心 5 樓
仁愛堂張慕良夫人幼稚園暨幼兒園	大埔運頭塘邨運頭塘鄰里社區中心 3 樓
仁愛堂陳鄭玉而幼稚園暨幼兒園	尖沙咀柯士甸道西 1 號 1 樓 104 室
香港理工大學仁愛堂歐雪明兒童資優發展中心	紅磡香港理工大學應用社會科學系 GH249 室
仁愛堂鄰里支援幼兒照顧計劃	屯門青松觀路 33 號澤豐花園商場 2 樓 6-10 號舖
<b>醫療服務</b>	
仁愛堂蕭梁詠筠綜合醫療中心	屯門啟民徑 18 號仁愛堂賽馬會社區及體育中心地下
仁愛堂偉事高牙科診所	屯門啟民徑 18 號仁愛堂賽馬會社區及體育中心 5 樓
仁愛堂 - 香港中文大學中醫教研中心(屯門)	屯門屯利街 6 號仁愛分科診所 5 樓
仁愛堂美樂牙科中心	屯門湖翠路 2 號美樂花園地下 60 號舖
仁愛堂陳慧玲綜合醫療中心	葵芳葵義路 15 號葵芳閣地下 G 號舖
仁愛堂謝吳翠霞綜合醫療中心	大埔廣福道 2-16 號廣福華庭 1-2 號地舖
仁愛堂大埔綜合中醫中心	大埔靖遠街 55 號地舖
仁愛堂程思遠世代無肝炎中心	屯門啟民徑 18 號仁愛堂賽馬會社區及體育中心地下
仁愛堂歐雪明腦伴同行中心	九龍順安道 9 號順天邨天瑤樓平台 201 號舖
仁愛堂 — 香港大學中醫教研中心(東涌)	東涌富東街 6 號東涌健康中心 1 樓
仁愛堂馬鞍山牙科中心	沙田馬鞍山鞍駿街 23 號迎濤灣商場地下 12 號舖

**流動中醫醫療車隊**

仁愛堂劉顧家瑾流動中醫醫療車	仁愛堂圓玄學院第二流動中醫醫療車
仁愛堂顏寶鈴流動中醫醫療車	仁愛堂圓玄學院第三流動中醫醫療車
仁愛堂顏寶鈴第二流動中醫醫療車	仁愛堂圓玄學院第四流動中醫醫療車
仁愛堂顏寶鈴第三流動中醫醫療車	仁愛堂圓玄學院第五流動中醫醫療車
仁愛堂張心瑜流動中醫醫療車	仁愛堂卓善章流動中醫醫療車
仁愛堂任德章流動中醫醫療車	仁愛堂吳應寰紀念流動中醫醫療車
仁愛堂任德章第二流動中醫醫療車	仁愛堂屯門獅子會流動中醫醫療車
仁愛堂圓玄學院流動中醫醫療車	仁愛堂曹貴子流動中醫醫療車

**綜合醫療車隊**

仁愛堂圓玄學院綜合醫療車	仁愛堂圓玄學院第四綜合醫療車
仁愛堂圓玄學院第二綜合醫療車	仁愛堂歐浩祺紀念綜合醫療車
仁愛堂圓玄學院第三綜合醫療車	

**流動牙醫醫療車**

仁愛堂史立德博士流動牙醫醫療車
-----------------

**康體服務**

仁愛堂鄭耀源紀念健體中心	屯門啟民徑 18 號仁愛堂賽馬會社區及體育中心地下
仁愛堂陳文達室內游泳池	屯門啟民徑 18 號仁愛堂賽馬會社區及體育中心 1 樓
仁愛堂賽馬會圓玄學院文娛體育館	屯門啟民徑 18 號仁愛堂賽馬會社區及體育中心 3 樓
仁愛堂蔡黃玲玲舞蹈館	屯門啟民徑 18 號仁愛堂賽馬會社區及體育中心 3 樓
仁愛堂連卓鋒舞蹈館	屯門啟民徑 18 號仁愛堂賽馬會社區及體育中心 4 樓
仁愛堂珍妮舞蹈館	屯門啟民徑 18 號仁愛堂賽馬會社區及體育中心地下

**環保及社會企業**

仁愛堂環保園塑膠資源再生中心	屯門第 38 區龍門路 133 號環保園
仁愛堂社會企業 - 辦公室	屯門建發街 13 號建發工業大廈 9 樓 13 室
仁愛堂社會企業 - 綠家居	屯門啟民徑 18 號仁愛堂賽馬會社區及體育中心地下
仁愛堂社會企業 - 水雲澗	屯門置樂花園 2 座商場地下 30-31 號
仁愛堂社會企業 - 水雲澗分店	屯門啟民徑 18 號仁愛堂賽馬會社區及體育中心地下
長者健康生活站 (屯門站)	屯門啟民徑 18 號仁愛堂賽馬會社區及體育中心 4 樓
長者健康生活站 (大埔站)	大埔運頭塘邨運頭塘鄰里社區中心地下
社區教育及環保教育生活館	屯門啟民徑 18 號仁愛堂賽馬會社區及體育中心 3 樓 319 室







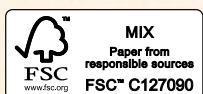

香港屯門啟民徑 18 號仁愛堂賽馬會社區及體育中心  
Yan Oi Tong Jockey Club Community & Sports Centre  
18 Kai Man Path, Tuen Mun, Hong Kong