

善心暖意 樂人間



仁愛堂簡介

仁愛堂乃一歷史悠久之慈善福利機構，自30年代開始建立中醫診所，贈醫施藥，並展開救貧賑災的工作。為配合社會的發展及需要，於1977年註冊為非牟利慈善團體，以「匡老扶幼、興學育才、助弱保康、關社睦鄰」為宗旨，為市民提供社會福利、教育、醫療、康體等服務。服務遍佈屯門、元朗、大埔、沙田、荃灣、深水埗、葵青、將軍澳及尖沙咀等區。近年仁愛堂更成立了「仁間有愛」支援計劃、「仁愛堂莊舜而援助癌症基金」、「仁愛堂教育發展基金」及「樂助弱老」基金，以提供適切的援助予不同需要的人士。

「仁間有愛」支援計劃

於2009年8月成立，計劃旨在主動出擊，透過應急錢及支援服務，進一步幫助社會上有需要人士。計劃之應急錢部份，更特別夥拍星島日報，以其前線記者作為耳目，主動接觸因意外或緊急事故而受影響之家庭，向他們提供即時之現金援助，為他們解決燃眉之急。

仁愛堂莊舜而援助癌症基金

於2007年成立，旨在幫助貧困的癌症病人以現金資助方式，購買自費治癌藥物，使病人得到最適切治療、對抗癌魔。現時基金主要援助屯門醫院符合申請基金的病人。每位符合申請基金的癌症病人之資助上限為港幣65,000元。

仁愛堂教育發展基金

於2006年成立，旨在贊助及支援有需要的學生，使他們在學業及非學業兩方面的成就得以提升，並為學生提供多元化的體藝活動及課外支援服務，藉此擴闊學生的生活體驗。此外，基金亦為前線教育同工提供培訓，以達致教學相長的成效。

「樂助弱老」基金

於2005年成立，主要為自我照顧能力較差、體弱但又未符合入住政府資助院舍或嚴重缺乏家居照顧服務的長者提供一系列上門家居支援服務，包括家居清潔及維修、陪診護送、日間看護等，以加強體弱長者的個人照顧和改善生活質素。



3	主席的話
4	組織架構
19	年度特別計劃及慈善基金報告
20	「仁間有愛」支援計劃
22	仁愛堂環保園塑膠資源再生中心
24	仁愛堂莊舜而援助癌症基金
26	仁愛堂教育發展基金
28	「樂助弱老」基金
30	董事局活動
40	籌募活動
54	社會服務
57	長者中心服務
60	長期護理服務
63	弱勢社群服務
66	社區服務
68	社區發展
70	青少年服務
72	社會企業
74	教育服務
76	學前教育
82	小學
86	中學
90	醫療服務
96	康體服務
102	人力資源及行政
111	財務
115	資訊科技
117	內部審計
119	全年贊助人及捐款金額統計
128	鳴謝
134	服務單位



主席的話

信佛多年，我深信世事變幻莫測、災禍頻繁的年代，只有以「平常心」與「大愛心」才可以應對無常與大變。

台灣風災、海地地震，教我們要更加珍惜目前與身邊人，所以仁愛堂於去年特別成立「仁間有愛」支援計劃，以即時現金援助及貼身支援服務，幫助因天災人禍受影響的弱勢家庭共抗逆境。計劃得到夥伴機構星島日報的全力支持，再加上董事局成員及四方八面的捐款，當中受惠人士更包括台灣風災災民、藍田港鐵變電站的奪命工業意外死者家屬及上水河上鄉車禍受重傷的勇仔等。

另外，仁愛堂作為香港六大慈善機構，自當負起社會責任，今年度成功開展環保產業，啟動「仁愛堂環保園塑膠資源再生中心」，務求配合「家居廢物源頭分類計劃」，集結民間力量，同為下一代努力締造更美好的生活環境。

以生命影響生命，各界鼎力支持是推動仁愛堂大步前進的動力。今年仁愛堂在經濟未完全復甦下，仍然籌得理想善款，這些都是體現「仁間有愛」的明證！

最後，在此特別感謝各董事局成員及友濟無條件的付出與支持，亦寄望新一屆董事局成員團結一致，同時燃點隨喜的心燈，一燈傳千燈，相傳相照，將仁愛堂的精神發揚光大，將關愛送到香港以至世界每個角落！

第三十屆董事局主席

卓歐靜美女士
Mrs. Corona Cheuk



組織架構





組織架構

仁愛堂管理組織架構圖

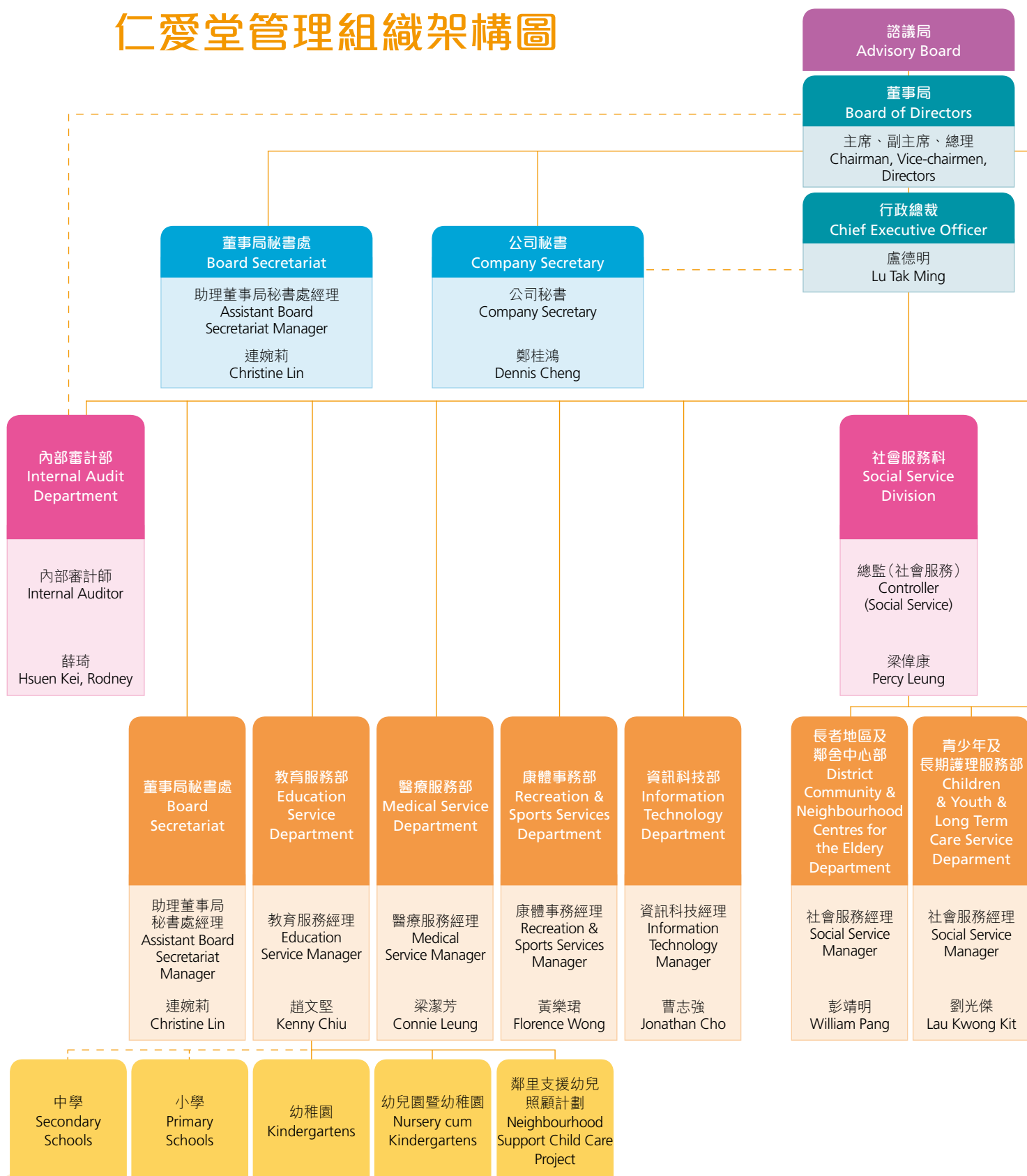

委員會

Committees

長遠發展計劃工作委員會	Working Committee on Long Term Development Project
堂務行政委員會	General Administration Committee
財務委員會	Finance Committee
籌募委員會	Fund Raising Committee
醫療及社會服務委員會	Medical Service and Social Service Committee
教育服務委員會	Education Service Committee

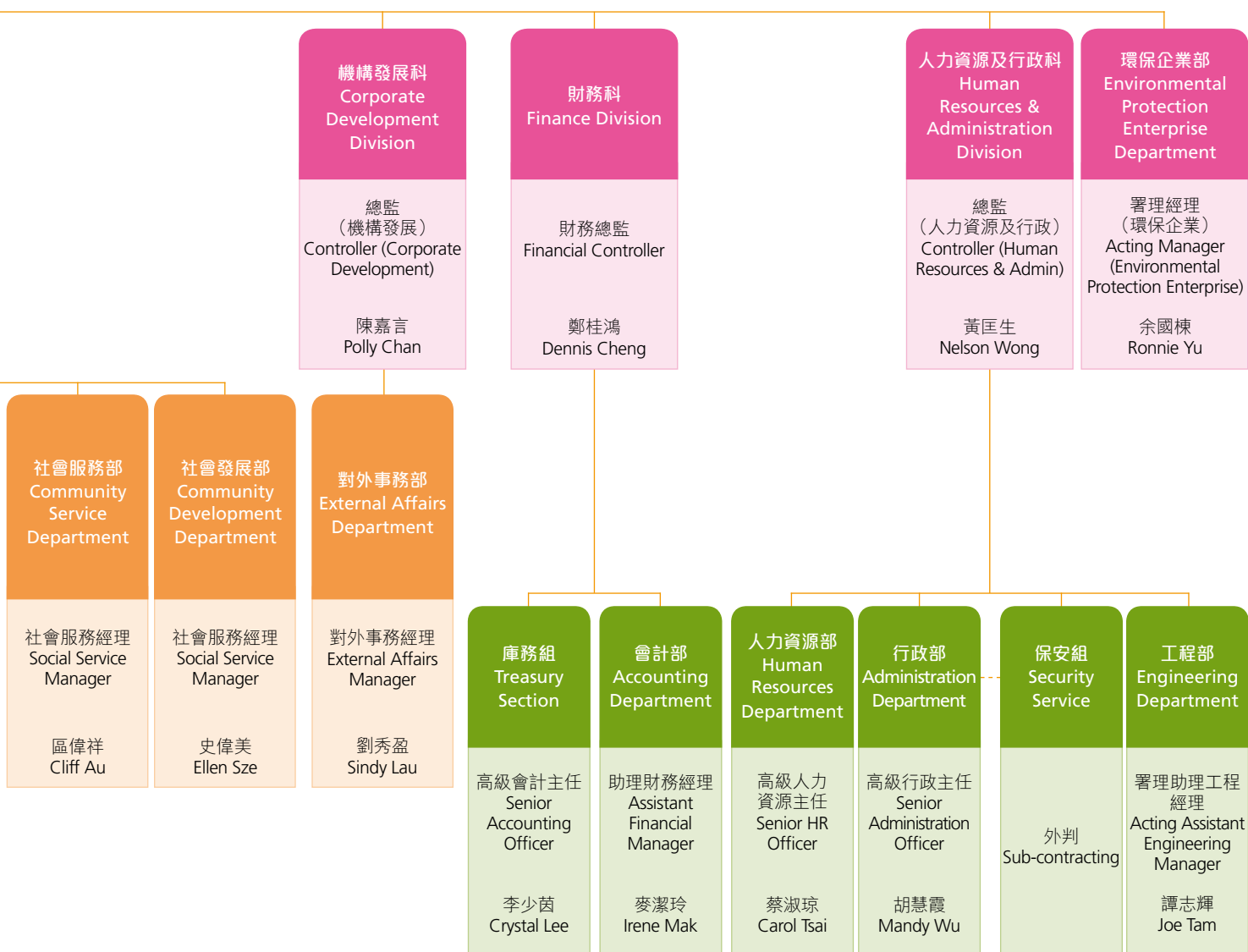

諮議局

諮議局為仁愛堂的諮詢層，主要就本堂的事務及發展方向提供意見予董事局。



主席 Chairman
陳甘美華太平紳士
Mrs. Pamela TAN, JP



委員 Member
張國財太平紳士
Mr. CHEUNG Kwok Choi,
Eddie, JP



委員 Member
劉皇發 GBM, GBS
太平紳士
The Hon. LAU Wong Fat,
GBM, GBS, JP



委員 Member
鄧棟朝先生 BH, MH
Mr. TANG Tung Chiu, BH, MH



委員 Member
何新榮先生 BH
Mr. HO Sun Wing, BH



委員 Member
田家炳博士 BH, MBE
Dr. TIN Ka Ping, BH, MBE



委員 Member
馬清偉先生
Mr. MA Ching Wai



委員 Member

陳飛龍先生

Mr. CHAN Fei Lung



委員 Member

馬寧熙 MBE 太平紳士

Mr. MA Ning Hei, MBE, JP



委員 Member

周厚澄 GBS, SBS 太平紳士

Mr. CHAU How Chen,
GBS, SBS, JP



委員 Member

龐創 BBS 太平紳士

Mr. PONG Chong, Edward,
BBS, JP



委員 Member

葉慶忠 BH, MBE, BBS 太平紳士

Mr. YIP Hing Chung,
BH, MBE, BBS, JP



委員 Member

陳天生先生 BH

Mr. Henry CHAN Tin Sang, BH



委員 Member

周曾鏐先生

Mr. CHOU Cheng Ngok



委員 Member

黃樹先生 BH

Mr. WONG Shu, BH



委員 Member

簡松年 BH, BBS 太平紳士

Mr. Tony KAN Chung Nin,
BH, BBS, JP

組織架構



委員 Member

楊少偉BH, MH,
SBStJ 太平紳士

Mr. David YEUNG Siu Wai,
BH, MH, SBStJ, JP



委員 Member

吳偉光先生BH

Mr. NG Wai Kwong, BH



委員 Member

何君柱先生BH

Mr. Casey HO Kwan Chu, BH



委員 Member

毛志成先生BH

Mr. MO Chi Sing, BH



委員 Member

黃旌先生BH

Mr. WONG Sing, BH



委員 Member

張崔賢愛女士BH

Mrs. Augusta CHEUNG, BH



委員 Member

何君堯先生BH

Mr. HO Kwan Yiu, BH



委員 Member

劉業強MH 太平紳士

Mr. Kenneth LAU Ip Keung,
MH, JP



委員 Member

鄧楊詠曼MH 太平紳士

Mrs. Sophia DAN, MH, JP



委員 Member

林松錫博士 MH

Dr. LAM Chung Shek, MH



委員 Member

陳福榮先生 MH

Mr. Rinco CHAN Fook Wing, MH



委員 Member

劉鐵成太平紳士

Mr. Brandon LIU Tieh Ching, JP



委員 Member

顏寶鈴女士 BBS

Ms. Pauline NGAN, BBS



委員 Member

蕭楚基先生 MH

Mr. Caecage C. K. SIU, MH



委員 Member

龐維新先生 MH

Mr. Wilson W.S. PONG, MH



委員 Member

張心瑜小姐 MH

Miss CHEUNG Sum Yu,
Fiona, MH



委員 Member

任德章先生 MH

Mr. YAM Tak Cheung, MH



委員 Member

史立德博士 MH

Dr. SHI Lop Tak, Allen, MH



委員 Member

陳國超博士 MH

Dr. CHAN Kwok Chiu, MH

第三十屆(己丑年) 董事局台銜

董事局

董事局為本堂的最高決策層，由一群熱心社會服務的人士所組成，主要負責審議及制訂政策。根據堂章，董事局須每年改選一次。第三十屆董事局總理共25名，於2009年3月10日經諮議局會議審查通過，並經周年會員大會批准，於即日之董事局選舉會議選出主席及副主席。第三十屆董事局總理於2009年4月17日就職，任期至2010年3月31日。



主席 Chairperson
卓歐靜美女士
Mrs. Corona CHEUK



第一副主席
1st Vice Chairman
莊舜而女士
Ms. CHONG Sok Un,
Shirley



第二副主席
2nd Vice Chairman
鍾志偉先生
Mr. CHUNG Chi Wai,
Lawrence



第三副主席
3rd Vice Chairman
黃達東先生
Mr. Dennis WONG



第四副主席
4th Vice Chairman
蔡黃玲玲女士
Mrs. CHOI WONG Ling Ling



第五副主席
5th Vice Chairman
陳鄭玉而女士
Mrs. CHAN CHENG Yuk Yee,
Connie



第六副主席
6th Vice Chairman
歐雪明小姐
Miss AU Suet Ming, Clarea



第七副主席
7th Vice Chairman
吳明珍女士
Ms. NG Ming Chun, Jenny



第八副主席
8th Vice Chairman
鄧錦雄博士
Dr. TANG Kam Hung



總理 Director
周和來先生
Mr. CHAU Woo Loi, Tony



總理 Director
陶偉小姐
Miss TAO Wei, Rosita



總理 Director
錢耀棠先生
Mr. CHIN Yiu Tong



總理 Director
張華強先生
Mr. CHEUNG Wah Keung,
Jacky



總理 Director
陳明耀先生
Mr. CHAN Ming Yiu,
Samson



總理 Director
徐炳光博士
Dr. TSUI Ping Kwong



總理 Director
孫蔡吐媚女士
Mrs. Mary SUEN



總理 Director
韓世灝博士
Dr. HON Sei Hoe, Johnny



總理 Director
徐毛麗佳女士
Mrs. TSUI MO Lai Kai

組織架構



總理 Director

曲敏瑜小姐

Miss KUK Man Yu



總理 Director

鄭淑文女士

Ms. Anna CHENG



總理 Director

陳婉珊小姐

Miss CHAN Yuen Shan, Clara



總理 Director

黃小雄先生

Mr. WONG Siu Hung



總理 Director

歐倩美小姐

Miss AU Sin Mei, Stella



總理 Director

王嘉恩先生 MH

Mr. Albert WONG, MH



總理 Director

何國傑先生

Mr. HO Kwok Kit, Roger



第三十屆(己丑年)名譽理事及當屆顧問

名譽理事

嚴玉麟副主席JP

陳耀東總理

張敬慧總理

楊志雄總理

吳太和總理

夏惠娣總理

陳稼晉總理

蘇煜均總理

朱繼昌總理

蔡加怡總理

孫國華總理MH

蔡加頌總理

葉偉明總理

錢曼娟總理MH

陶錫源委員MH

Mr. YIM Yuk Lun, Stanley, JP

Mr. CHAN Yiu Tung, Anthony

Miss Annie CHEUNG

Mr. YEUNG Chi Hung, Johnny

Dr. NG Tai Wo

Miss HAR Wai Dai, Selina

Mr. CHAN Ka Chun, Patrick

Mr. SO Yuk Kwan

Mr. CHU Kai Cheung, Raymond

Miss CHOI Ka Yee, Crystal

Mr. SUN Kwok Wah, Peter, MH

Mr. Gary TSOI

Mr. YIP Wai Ming

Ms. TSIN Man Kuen, Bess, MH

Mr. TO Sheck Yuen, MH

當屆顧問

梁崑璞總理

劉陳小寶總理BBS, JP

鄭樹勝總理

朱文忠總理

季昌珍總理

楊志雄總理

陳耀東總理

岑濬總理

陳達華總理

嚴玉麟副主席JP

(1998-2001年度)

(2003-04年度)

(2003-04年度)

(2003-05年度)

(2003-05年度)

(2004-05, 2008-09年度)

(2006-09年度)

(2007-08年度)

(2007-08年度)

(2008-09年度)

執行委員會

董事局以下共設有6個執行委員會，包括堂務行政委員會、財務委員會、籌募委員會、醫療及社會服務委員會、教育服務委員會和長遠發展計劃工作委員會。董事局轄下各功能委員會，定期與行政總裁暨各科及部門行政人員舉行會議，推動本堂各項事務和制訂有關政策及發展方針。

2009年至2010年度各委員會之成員如下：

堂務行政委員會

主任委員：莊舜而副主席
副主任委員：卓歐靜美主席 鍾志偉副主席
黃達東副主席
委員：蔡黃玲玲副主席 陳鄭玉而副主席
歐雪明副主席 吳明珍副主席
鄧錦雄副主席 錢耀棠總理
陳明耀總理 徐炳光總理
孫蔡吐媚總理 韓世灝總理
歐倩美總理 王嘉恩總理MH
陶錫源名譽理事MH
顧問：史立德主席MH

財務委員會

主任委員：鍾志偉副主席
副主任委員：卓歐靜美主席 莊舜而副主席
黃達東副主席
委員：蔡黃玲玲副主席 陳鄭玉而副主席
歐雪明副主席 張華強總理
陳明耀總理 徐炳光總理
孫蔡吐媚總理 韓世灝總理
鄭淑文總理 歐倩美總理
王嘉恩總理MH
顧問：龐創BBS, JP

籌募委員會

主任委員：蔡黃玲玲副主席
副主任委員：歐雪明副主席 吳明珍副主席
委員：莊舜而副主席 陳鄭玉而副主席
錢耀棠總理 孫蔡吐媚總理
韓世灝總理 曲敏瑜總理
鄭淑文總理 歐倩美總理
王嘉恩總理MH
顧問：張心瑜主席MH

醫療及社會服務委員會

主任委員：陳鄭玉而副主席
副主任委員：莊舜而副主席 鄧錦雄副主席
委員：鍾志偉副主席 蔡黃玲玲副主席
周和來總理 陶偉總理
錢耀棠總理 張華強總理
徐毛麗佳總理 曲敏瑜總理
陳婉珊總理 黃小雄總理
何國傑總理 劉庭亮先生
車鎮濤教授 霍瑞堯博士
梁崑璞總理
顧問：蕭楚基主席MH 簡松年主席JP



教育服務委員會

主任委員：吳明珍副主席

副主任委員：鍾志偉副主席

委員：歐雪明副主席

張華強總理

徐炳光總理

鄭淑文總理

黃小雄總理

何國傑總理

石秦家慧博士

顧問：馬寧熙MBE, JP

黃達東副主席

陶偉總理

陳明耀總理

徐毛麗佳總理

陳婉珊總理

歐倩美總理

陳增聲教授

陳鄭佩華博士

黃旌主席BH

長遠發展計劃工作委員會

主任委員：卓歐靜美主席

副主任委員：莊舜而副主席

委員：鍾志偉副主席

蔡黃玲玲副主席

歐雪明副主席

鄧錦雄副主席

劉皇發主席

GBM, GBS, JP

劉業強主席

MH, JP

史立德主席MH

則師顧問：黃志光建築師

黃達東副主席

陳鄭玉而副主席

吳明珍副主席

張國財JP

何君堯主席

BH

鄧楊詠曼主席

MH, JP

盧德明行政總裁

校董會

本堂共有10個校董會，定期舉行會議，監察屬下學校各項事務，包括：

仁愛堂陳黃淑芳紀念中學法團校董會

仁愛堂田家炳中學法團校董會

仁愛堂劉皇發夫人小學法團校董會

仁愛堂田家炳小學法團校董會

仁愛堂顏寶鈴幼稚園校董會

仁愛堂葉德海幼稚園校董會

仁愛堂彭鴻樟幼稚園校董會

仁愛堂鄧楊詠曼幼稚園校董會

仁愛堂龐盧淑燕幼稚園校董會

仁愛堂陳鄭玉而幼稚園暨幼兒園校董會



管理層行政人員

董事局以下之最高負責人為行政總裁，負責執行和推動董事局的決策，同時掌管堂內的行政運作，轄下設有總監（社會服務）掌管社會服務科；總監（機構發展）掌管對外事務部；總監（人力資源及行政）掌管人力資源及行政科；財務總監掌管會計及財務科；並由各部門經理及單位主管協助處理日常內部運作。

前排（左起）

鄭桂鴻先生	財務總監及公司秘書
陳嘉言小姐	總監（機構發展）
盧德明先生	行政總裁
黃匡生先生	總監（人力資源及行政）
梁偉康先生	總監（社會服務）

後排（左起）

曹志強先生	資訊科技經理
薛琦先生	內部審計師
趙文堅先生	教育服務經理
劉秀盈小姐	對外事務經理
黃樂珺小姐	康體事務經理
梁潔芳小姐	醫療服務經理
彭靖明先生	社會服務經理
劉光傑先生	社會服務經理
區偉祥先生	社會服務經理
史偉美小姐	社會服務經理
連婉莉小姐	助理董事局秘書處經理
余國棟先生	署理經理（環保企業）



年度特別計劃 及慈善基金報告



年度特別計劃及慈善基金報告

「仁間有愛」支援計劃

仁愛堂「仁間有愛」支援計劃於2009年8月正式成立，計劃分成應急錢及支援服務兩個部分。計劃應急錢部份為仁愛堂與星島日報合作之項目，透過星島日報記者主動聯絡因意外或災難而受影響之家庭，為他們提供即時的經濟援助，令他們暫時不需要為錢而周章，每個個案金額上限為港幣2萬元。截至2010年3月，計劃已主動幫助了超過20個受意外影響的個案，更關顧及協助逾百弱勢家庭，當中包括台灣風災災民、上水古洞車禍慘劇的家庭及將軍澳嚴重巴士車禍中的家庭等，批出金額超過港幣50萬元。

計劃之支援服務部份，由專業社工為個案作出適切之評估，從而提供長遠個案之跟進及支援。現時所有弱勢社群服務，如仁愛堂鄉郊老人外展服務隊、家居維修服務中心、弱勢社群資助計劃、樂學基金、課餘活動等，都會納入「仁間有愛」支援計劃內，令外界更為掌握及認識仁愛堂弱勢社群服務。

火場救母 孝子獲撥款應急

家園失火，孝順仔黃坤仁無懼安危，衝入火場拯救母親，惜家園最終仍盡毀，家具衣物付諸一炬，寮屋重建無望，前景一片迷茫。黃坤仁表示，他們一家三口本居於兩層高的鐵皮屋，母親則住在毗鄰，夫婦二人靠從事清潔工及執拾報紙、鋁罐等賺取微薄收入。這場無情的大火，令黃生一家陷入經濟困境。

有見及此，計劃即時撥款2萬元協助他們購買急需品。事發後，仁愛堂董事局歐雪明副主席、吳明珍副主席更親自到黃家了解情況及作出慰問。



▲歐雪明副主席（左）親身到訪受災家庭了解情況，黃氏夫婦甚為感動。

好爸車禍亡

「仁間有愛」助遺孀解困

任職保安員的李國勤與妻子及16歲患有腦麻痺的女兒晴晴，本來過着簡樸而快樂的生活。但2009年9月一個晚上，李國勤為了省回數元的車費，坐上同事的死亡順風車，自此與家人陰陽永隔。一夜間失去了好丈夫、好爸爸的李太及晴晴傷心不已。前路茫茫，李太擁着晴晴但心裏卻感到萬分徬徨。幸而計劃即時將港幣2萬元現金交到李太手上，讓她解決燃眉之急。李太說：「這一刻感受到人間溫暖，對克服未來的困境，增添了不少信心。」

車禍倖存

勇仔因「仁間有愛」踏上康復之路

2010年初，春節臨近，上水河上鄉路發生嚴重車禍。年僅4歲的勇仔雖然倖存，但母親卻因為他擋車而喪生。勇仔父親在飽歷喪妻之痛的同時，更要停工照顧身負重創的勇仔，身心交瘁，經濟亦頓入困境。有見及此，計劃即時撥出應急錢予勇仔一家，助他們渡過難關。

至時值新春，董事局成員陳鄭玉而副主席更親身到醫院探望勇仔，送上利是及玩具之餘，讓年紀輕輕但已歷巨變的勇仔可以感受到「仁間有愛」！

■「仁間有愛」支援計劃善款運用分佈圖(8/2009至3/2010)

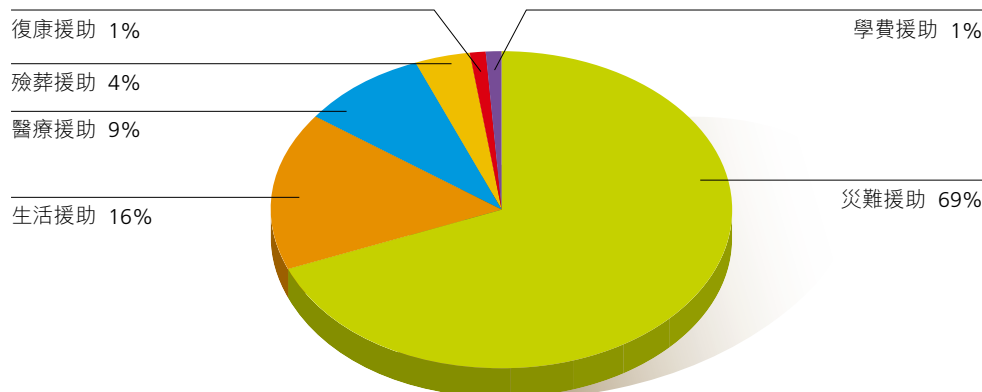

年度特別計劃及慈善基金報告



仁愛堂環保園塑膠資源再生中心 Yan Oi Tong EcoPark Plastic Resources Recycling Centre



▶ 仁愛堂董事局聯同管理層帶頭支持廢膠回收。

仁愛堂環保園塑膠資源再生中心

香港的工業雖已陸續北遷，但「過度消費」帶來的「垃圾」亦非同小可，現時香港每日棄置的塑膠產品數以百噸計，所以面對這「排山倒海」的污染問題，政府便決定在屯門環保園內撥出5,000平方米土地，以興建廢膠回收再生中心，更邀請非政府機構參與營辦，務求同時拯救地球與香港經濟。

由政府與非政府機構聯合推動之社會企業計劃擁有不少成功例子，仁愛堂對今次環保工業計劃亦深感興趣。經搜集專家顧問意見及派員到內地進行實地考察後，仁愛堂正式向環境及自然保育基金提交申請，最終成功獲選。位於屯門環保園之廠房在環境保護署之全力督工下，已於2010年3月投入運作。



▲ 環境局局長邱騰華太平紳士（左四）、環境局常任秘書長及環境保護署署長王倩儀太平紳士（右三）、環境及自然保育基金廢物回收項目審批小組主席黃煥忠教授（左二）與董事局成員擔任中心開幕禮之主禮嘉賓。

◀ 環境局局長邱騰華太平紳士（右二）對廠房的「再造」工序非常感興趣。

百份百環保產業 確保生產程序符合政府規定

今次計劃全賴政府部門與仁愛堂緊密合作，例如中心之廠房建造費用、購買設備及機器的支出均由環境保護署提供，而「環境及自然保育基金」提供港幣1,000萬元作為仁愛堂營辦是項計劃的首3年運作補助經費，以確保計劃順利運作。

而計劃稱得上「環保產業」，全因仁愛堂在設計生產流程時，每項工序及細節都嚴格遵守政府規定，而為使計劃達致最佳的經濟效益，中心將會採用24小時運作模式，更會因應塑膠物料之市場價格因素，彈性製定每日之產量及調節生產程序。

「中心」目標清晰 「再造」環境經濟效益

仁愛堂現時定下的「再造」目標為每天處理20公噸塑膠廢料，隨著技術與日俱增，將來之每日處理量更可達到30公噸。而計劃回收得來之廢塑膠將全數轉化成高增值再生物料，以供應予本港以至國內之龐大市場，預料再生物料之應用範圍廣闊，可採用於文儀、服飾、以至家具等多個製造行業，更可紓緩本港堆填區壓力，為本港帶來長遠的經濟效益。

計劃亦針對為新界西北區如屯門、元朗及天水圍等弱勢社群提供約100個就業機會，讓低學歷、低技術人士可以在培訓下重新投入勞工市場，貢獻社會。

年度特別計劃及慈善基金報告

仁愛堂莊舜而援助癌症基金

「仁愛堂莊舜而援助癌症基金」主要援助新界西北區的癌症病人。受助人經屯門醫院腫瘤科醫生進行評估，以及醫務社工之家庭經濟狀況審查後，由仁愛堂作最後審批，每位符合申請基金的癌症病人之資助上限為港幣65,000元。

年度重要事項

「仁愛堂莊舜而援助癌症基金」將籌集得來的善款一分一毫均悉數用於資助癌症病人。本年度，仁愛堂繼續與屯門醫院緊密合作，加上各界友好大力支持，包括獲得多間藥廠近500萬的藥物捐贈，因此基金資助個案比去年度上升近5倍，近300宗。

■ 本年度截至2010年2月， 累積審批數字如下：

累積申請人數	292
累積資助人數	285
累積批款金額	HK\$1,815,764
藥廠資助藥物總金額	HK\$4,431,873

■ 資助個案數據分析 — 病症分類 (4/2009至2/2010)

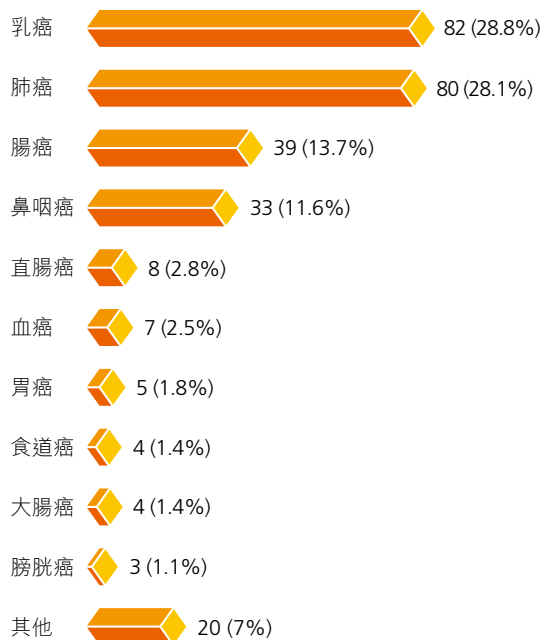

■ 資助個案數據分析 — 資助分類 (4/2009至2/2010)

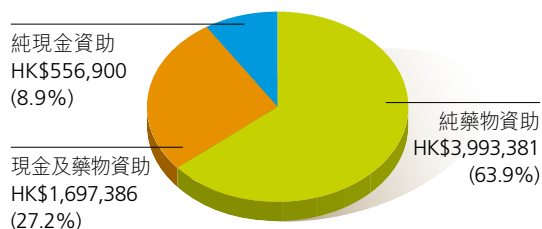

■ 資助個案數據分析 — 性別分類 (4/2009至2/2010)

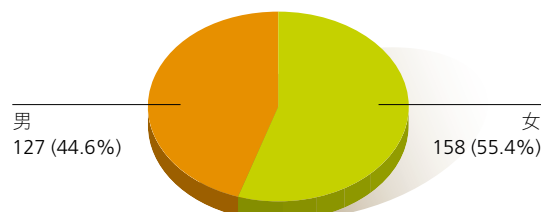

2009-2010年度 「仁愛堂莊舜而援助癌症基金」 董事局架構

董事暨創辦人	任德章先生MH
董事暨命名人	莊舜而女士*
董事暨永久榮譽贊助人	陳國超博士MH
應屆仁愛堂主席暨基金當然董事	卓歐靜美女士
董事	蔡黃玲玲女士
董事	陳鄭玉而女士
董事	湯修齊先生
董事	謝炎培先生

* 謝丹嫻小姐為莊舜而女士的後備董事。

屯門醫院臨床腫瘤科部門主管董煜醫生、香港大學物理學系副教授任蕙蘋博士及香港中文大學臨床腫瘤學系教授莫樹錦醫生均欣然接受邀請成為名譽顧問，提供醫療專業意見，加強基金發展及管理。

熱愛生命奮力抗癌 仁愛為您燃點生機

潘女士 48歲

2009年11月證實患上乳癌

獲基金全數資助購買特效治療藥物，療效理想，現正接受最後階段治療。

焦先生 33歲 已婚

2008年11月由醫生診斷患有腸癌

基金資助現金及藥物共港幣8萬元，現已重投工作，回復正常生活。

鍾女士 46歲 主婦

2009年8月不幸證實患上乳癌

一家四口，兩名子女仍然在學。鍾女士為補家計亦出外兼職工作。經基金資助藥費完成治療，正在康復中，令家庭再次響起笑聲。

為保障個人私隱，受惠人之姓名不予刊登。

年度特別計劃及慈善基金報告

仁愛堂教育發展基金

宗旨

1. 資助低收入家庭的學生接受多元化的課外支援服務；
2. 為教育工作人員提供培訓，以提升其專業知識及教學效能；
3. 表彰優秀教師，推動學與教的改革與創新；
4. 推動家校合作，引入家長資源提升幼兒學習成效；
5. 資助學校進行校舍改善工程，優化學習環境。

基金進展

承蒙社會賢達慷慨解囊，「仁愛堂教育發展基金」自成立至今，已累積籌得善款達港幣366萬元，而本年度受助數目達804人次。

「仁愛堂教育發展基金」本年度資助屬下幼稚園舉辦多個免費學藝班，計有小提琴、花式跳繩及龍獅班等。

家長感言

受惠孩子的父母均欲藉此機會分享對基金的感受：

仁愛堂顏寶鈴幼稚園 — 小提琴班

朱敏在學校學小提琴很開心，盼望天天都是星期三，因為那天可以在學校跟老師學拉小提琴，謝謝仁愛堂提供這個機會讓我的女兒免費學小提琴。

高班 朱敏 家長



仁愛堂劉皇發幼稚園暨幼兒園 — 花式跳繩

焯軒由一開始不懂跳繩到現在每晚主動表演跳繩給我們看，見到他初初只能跳一、兩下，到現在已經能一口氣跳到十下以上，他的進步是那麼的快，這都是仁愛堂與教練的功勞！

低班 黃焯軒 家長



仁愛堂田家炳幼稚園暨幼兒園 — 龍獅班

本人特此感謝仁愛堂協助幼稚園開辦龍獅班，我的孩子自從參加龍獅班一年多以來，各方面都有很大的進步。在學習的過程中，他明白這項運動要大家互相配合才能完成，開始學會遷就身邊的人，性格也開朗了。最後希望貴機構可以將這種傳統文化發揚光大。

高班 黃莫言 家長



年度特別計劃及慈善基金報告

「樂助弱老」基金

仁愛堂「樂助弱老」基金自2005年7月成立，主要透過實質資助，令有需要和體弱的長者獲得一系列適切的服務及物品援助。此乃自資運作的長者援助基金，對外籌得之善款全數撥入基金專戶，一分一毫均直接用作援助弱老。當中的行政開支及基金運作一概由仁愛堂吸納及調撥現有人手處理。

基金截至2010年2月底，累積受惠個案共3,613宗，批出款額達港幣387萬元。

年度重要事項

本年度基金積極地配合政府和福利機構，為長者推出多項福利服務計劃和措施提供額外資助與補貼，項目包括有：綜合家居照顧服務、長者家居環境改善計劃、長者維修自住物業津貼計劃與及地區上的寒冬送暖關愛長者服務、以至本堂的流動記憶診所服務。

受助個案分享

活在「安樂窩」的熊先生

60歲的熊先生，獨居，由於體弱多病及腳傷，未能自行清理雜物，以致家中雜物堆積如山，加上傳出異味，結果遭鄰居投訴，房署遂以惡劣衛生環境原因要求其遷走。

今年始，在仁愛堂「樂助弱老」基金資助下，熊先生得到每月兩次家居清潔服務以及更換全新的床單和被袋等。從此，家中異味問題已徹底獲得解決，熊先生可以真正活在自己的「安樂窩」。

光明路上的黃婆婆

76歲的黃婆婆，獨居，因體弱多病，加上患有黃斑點病變，模糊視力一直影響其日常生活，所以甚少外出，即使前往眼科診所覆診亦需要他人陪伴。



黃婆婆自接受眼科手術後重見光明，笑容再現！

其後，她因「濕性老年黃斑病」復發，急需安排進行「光動力療法」，否則可能永久喪失視力。但整項醫療費高逾港幣2萬元，一向依賴綜援為生的黃婆婆，當然無法負擔，面對如此困境，婆婆感到非常無助。

最後，經社工轉介下，婆婆成功申請「樂助弱老」基金，資助部份醫療費用令她可以接受手術。手術後，婆婆重見光明，自顧能力亦較以前好，生命亦變得更富色彩。

■「樂助弱老」基金審批個案數目 (9/2005至2/2010)

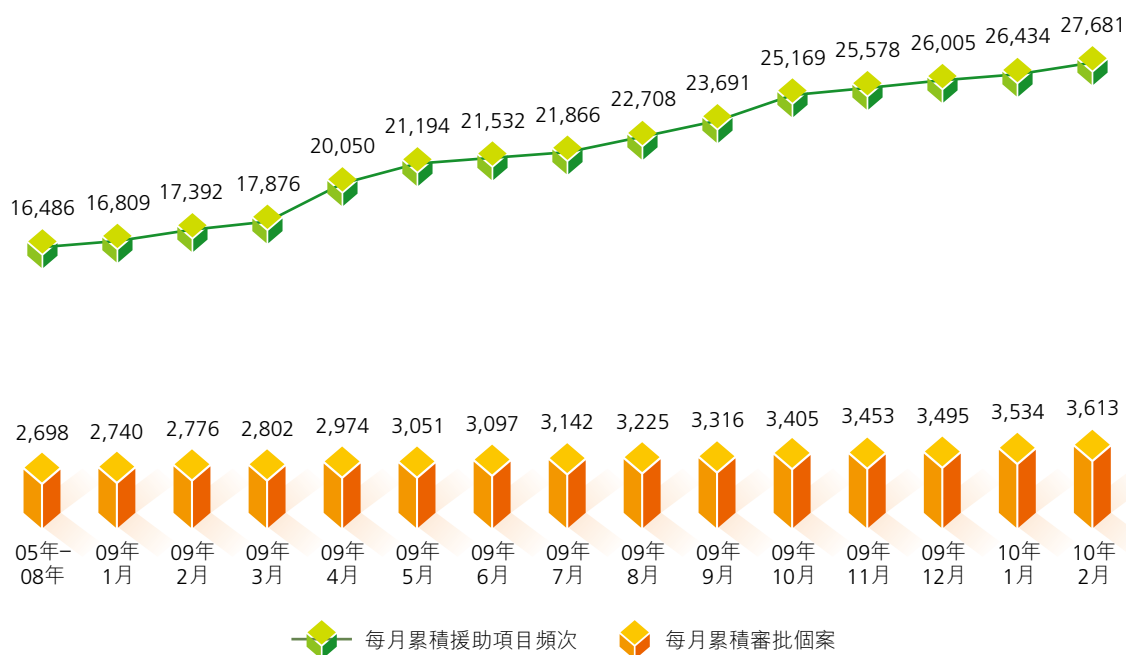

累積審批個案：3,613人次

累積審批援助項目：27,681人次

■「樂助弱老」基金援助項目分佈圖 (9/2005至2/2010)

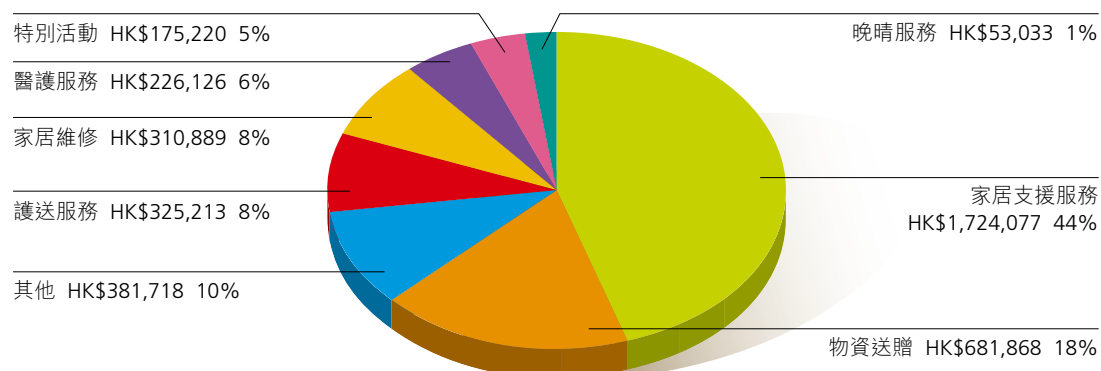

董事局活動





董事局活動



▲ 第三十屆董事局在主禮嘉賓見證下正式宣誓就職。

◀ 主禮嘉賓民政事務局長曾德成太平紳士於就職典禮致辭。

慶典活動

仁愛堂第三十屆董事局就職典禮

仁愛堂第三十屆董事局於2009年4月17日假香港洲際酒店舉行交代就職典禮，出席政府官員及嘉賓眾多，場面熱鬧。本堂邀得民政事務局長曾德成太平紳士、中央政府駐港聯絡辦公室黎桂康副主任及行政會議成員暨仁愛堂創辦人劉皇發GBM, GBS太平紳士親臨主禮。

就職晚宴上，本堂正式宣佈委任許志安、蘇永康、李龍怡、朱茵、劉心悠、李彩華、關禮傑、鄭融、吳日言、粵劇名伶衛駿英及國際長拳冠軍杜宇航擔任本年度的「仁愛大使」。此外，各董事局成員及嘉賓落



▲ 卓歐靜美主席頒發委任狀予各「仁愛大使」。



▲ 情如姊妹的莊舜而副主席（右）與蔡黃玲玲副主席（左），於就職晚宴上合唱籌款。

▼ 劉皇發GBM, GBS太平紳士頒發「最熱心參與獎」獎項予卓歐靜美主席。



▲ 各董事局成員上台合唱，令籌款數字再創高峰。



滙豐仁愛堂「仁間有愛」社區支援中心開幕典禮

由「滙豐銀行慈善基金」捐助港幣168萬元贊助之「滙豐仁愛堂『仁間有愛』社區支援中心」於2010年3月4日正式開幕。社會福利署署長聶德權太平紳士及香港上海滙豐銀行有限公司工商業務主管陳樑才先生親臨主禮。此外，黃大仙及西貢區福利專員李婉華女士、黃大仙政務專員黃珍妮太平紳士、黃大仙區議會主席李德康太平紳士及仁愛堂諮議局委員史立德主席MH亦應邀出席主禮。



▲蕭楚基主席MH伉儷（右三、四）與董事局成員於診所改善工程竣工典禮上合照。

▲主禮嘉賓社會福利署署長聶德權太平紳士（左四）帶領董事局成員及一眾嘉賓為黃大仙「仁間有愛」社區支援中心進行剪綵儀式。

「仁愛堂蕭梁詠筠綜合醫療中心」改善工程竣工典禮

仁愛堂蕭梁詠筠綜合醫療中心早於2004年得到蕭楚基主席MH伉儷命名支持，醫療中心提供多元化醫療服務，包括中醫診所、物理治療中心、西醫診所及專為診斷及治療早期老人痴呆症和記憶力衰退病症而設立的記憶診所。

蕭氏伉儷樂善好施，對醫療服務尤其關注，今年再次慷慨捐助支持中心進行改善工程以及添購新物理治療儀器，使醫療中心設施及環境力臻完備，讓更多市民受惠，造福社群。

- 董事局成員陪同環境局局長邱騰華太平紳士（左一）參觀塑膠資源再生中心設施及了解運作。



▼ 中聯辦一向支持仁愛堂的慈善工作，張肖鷹副部長（前排右六）更抽空出席董事局暨歷屆總理聯誼會聯合春茗活動。



仁愛堂董事局及歷屆總理聯誼會聯合春茗

董事局及歷屆總理聯誼會於2010年2月23日假香港洲際酒店舉行聯合春茗，邀得中聯辦新界工作部張肖鷹副部長擔任晚宴主禮嘉賓。出席之諮議局委員、現屆及歷屆董事局成員、政府官員及地區友好團體代表眾多，

仁愛堂環保園塑膠資源再生中心啟用典禮

經過半年的工程，佔地5,000平方米的「仁愛堂環保園塑膠資源再生中心」於2010年3月3日正式開幕投產。典禮邀得環境局局長邱騰華太平紳士、環境局常任秘書長及環境保護署署長王倩儀太平紳士、環境及自然保育基金廢物回收項目審批小組主席黃煥忠教授擔任主禮嘉賓。接近300名社會賢達、政府官員及傳媒到場祝賀中心開幕，場面熱鬧。



▲ 獲得國務院僑務辦公室副主任馬儒沛先生(右三)親自接見，董事局成員當然踴躍發問及發表意見。



◆ 董事局成員拜訪台北市政府郝龍斌市長(右一)，得到熱情款待。

拜訪及交流活動

董事局成員台灣拜訪之旅

仁愛堂董事局成員於2009年10月29日至11月1日期間到訪台北與台北市政府郝龍斌市長會面，更安排參觀台灣政府社福機構陽明教養院、到訪台北市政府探索館及出席內湖科技園暨台灣經濟簡介講座，以了解台北發展，整個拜訪旅程獲益良多。

董事局成員北京拜訪之旅

此外，董事局成員亦於2009年12月6日至9日期間，到訪北京當地政府部門及團體作交流，包括拜訪國務院僑務辦公室、中國紅十字基金會及中華全國婦女聯合會等，以了解



▲ 仁愛堂董事局成員與廣西壯族自治區統戰部黃道偉部長(右七)合照。



▶ 參加南寧交流團之董事局成員大合照。

董事局成員廣西南寧交流之旅

仁愛堂董事局成員及屯門醫院醫護人員於2010年2月4日至7日出訪廣西南寧市，拜訪了多個當地政府部門，包括民政部及統戰部，深入了解廣西民情，促進了香港及內地之間相互交流。董事局成員對當地人民生活

及教育發展表示關注，並希望可一盡綿力向有需要的人給予協助。董事局成員透過今次交流團對中成藥之製作以及內地中醫發展，有了更深刻的體會。

董事局活動



▲神慈秀明會日本總社一帶清幽古樸，郭蕙如上師（左四）特別帶領董事局成員遊覽一番。



▲立法會主席曾鈺成GBS太平紳士（前排中）及一眾議員會見董事局成員。



▲張建宗局長（前排左）由仁愛堂幼稚園學生手中接過親手製作的圖畫作紀念品。



▲教育局局長孫明揚GBS太平紳士（前排中）與董事局成員合照。

拜訪政府部門

仁愛堂董事局一直與政府各個部門及支持機關保持緊密聯繫，年度內分別拜訪立法會、中聯辦、香港中華旅行社、教育局、勞福局及其轄下康復諮詢委員會、政府新聞處，以

至遠赴日本拜訪友好機構神慈秀明會日本總社等。探討的話題廣闊，計有人口老化的挑戰、教學語言改革、創造就業機會、檢視傷健僱員政策，以至四川災後重建的工作等，均與市民息息相關，更有助本堂訂立未來發展的新方向。



▲ 仁愛堂董事局宴請新聞處處長及有關官員、傳媒朋友，吸引多間媒體管理層出席。



▲ 適逢虎年，卓歐靜美主席及董事局成員特別以老虎造型出席仁愛堂盃頒獎。



▲ 社會福利署署長聶德權太平紳士(中)參觀本堂長者學堂「翰林學院」，並由長者致送用膠珠製成的「蓮花」手工藝品。

▶ 歐雪明副主席(後排左八)與獲獎之仁愛堂龍舟隊健兒們合照。



其他活動

仁愛堂今年再度贊助端午節盛會「大龍邀請賽仁愛堂盃」賽事，更派出龍舟隊競逐「中龍友誼賽無綫港鐵友誼盃」賽事，最終憑着驚人的拚勁及團隊精神，奪得亞軍。

一年一度盛事「仁愛堂盃」已於2010年3月21日假沙田馬場舉行，出席嘉賓眾多。為慶祝虎年，各嘉賓於賽事當日更各出其謀，一身老虎打扮到場，競逐「最佳造型獎」，最終由Ms. Eva Chan勝出。

籌募活動

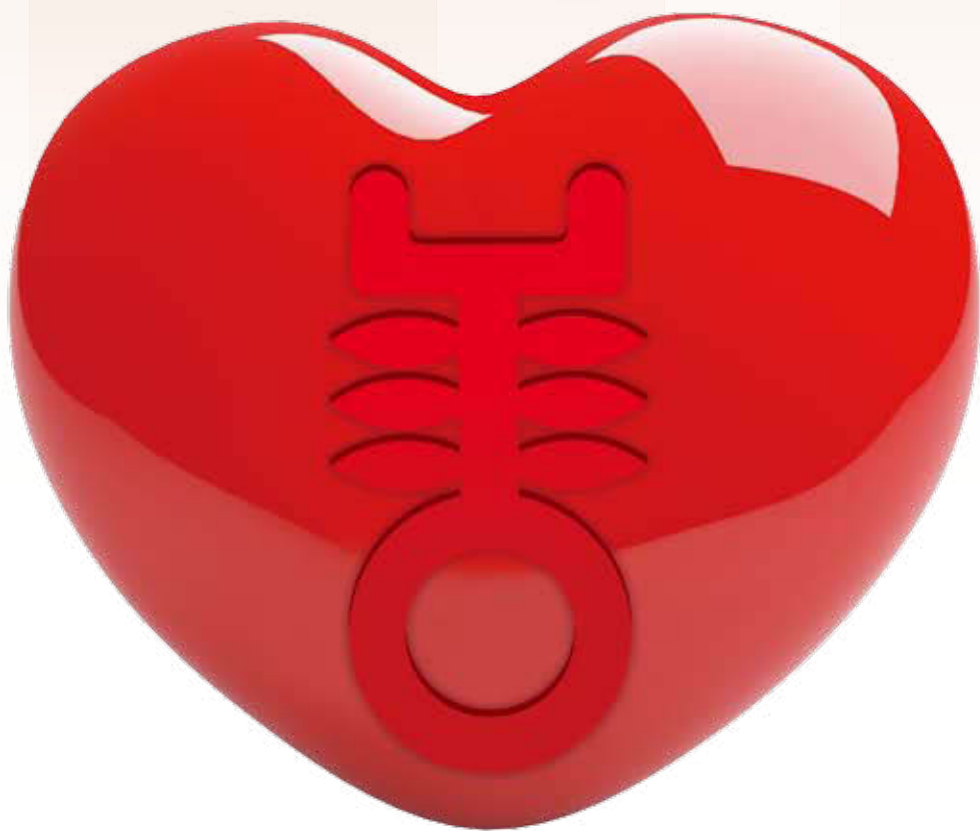



傑出演藝仁愛夜



▲ 曾志偉及朱茵十分支持仁愛堂服務。



▲ 香港傳藝中心校長吳子文博士（左）與謝安琪及孫耀威合照。



▶ 當晚星光熠熠，得到不少藝人現身支持。

今年度，香港以至全球經濟仍處復甦初期，仁愛堂作為本港六大善團之一，計劃以開源節流方法，務求提高全年籌款收入。總結全年籌得善款超過港幣3,200萬元，成績與去年相約，但由於成本控制得宜，淨收入突破港幣2,000萬元，較去年上升1成半，成績令人鼓舞。

總結全年合共舉辦了15項籌款活動，其中「善心滿載仁愛堂」電視籌款晚會，在董事局成員、諮議局委員、商界及友好的慷慨捐輸，以及市民熱線電話的支持下籌得港幣230萬元善款；而「仁愛堂名人名曲慈善演唱會」亦破紀錄籌得港幣220萬元，成績驕人；另外，一年一度的「仁愛堂慈善餐舞會」活動，以法國紅磨坊為主題，更邀得著名藝人王敏德及其10人大樂隊表演，最終收入高達近港幣200萬元，以上3項活動成功刷新本年度最高籌款數字並名列三甲。

就創意籌款活動上，本堂亦得到很高的評價，先有「傑出演藝仁愛夜」當中創立的「傑出仁愛品牌大獎」，令活動籌得善款超過港幣137萬元。而「仁愛堂慈善啤酒節2009」亦是本堂首次將德國節日加入籌款元素，亦為仁愛堂「樂助弱老」基金籌得超過港幣50萬元。



▲ 得獎品牌代表與主禮嘉賓立法會主席曾鈺成議員GBS太平紳士(右五)合照。

◀ 黎耀祥從主禮嘉賓全國人民代表大會常務委員會香港基本法委員會副主任梁愛詩GBM太平紳士手上接過「傑出愛心演藝人大獎」。

傑出演藝仁愛夜

仁愛堂與香港傳藝中心再接再厲，集結眾多演藝界人士舉辦「傑出演藝仁愛夜」頒獎典禮暨慈善晚宴。為了宣揚愛心無分界別的精神，大會今年增設「傑出仁愛品牌大獎」，表揚過去良心企業與品牌對本地善業與及仁愛堂的鼎力支持。

「傑出愛心演藝人大獎」得獎者

朱茵	曾志偉
李香琴	蓋鳴暉
李彩華	樊少皇
胡楓	黎耀祥
孫耀威	謝安琪
陳百祥	謝寧
張瑪莉	羅蘭
黃百鳴	Maria Cordero

「傑出仁愛品牌大獎」得獎商戶

卓悅控股有限公司	名家珠寶
Bossini	農本方有限公司
百老匯	海皇粥店(集團)有限公司
東瀛遊	太子珠寶鐘錶公司
衍生行有限公司	慧傑企業有限公司

(上列表格排名不分先後。)

「善心滿載仁愛堂」 電視籌款晚會

為慶祝仁愛堂成立32周年，電視籌款晚會於2009年11月14日晚假無綫電視城順利舉行，合共為仁愛堂籌得超過港幣230萬元善款。今年節目特別加插慈善版「小兒科」遊戲環節，董事局成員為善不甘後人，聯同「仁愛大使」張敬軒、方力申及鄧麗欣等藝人以腦力換取善款。而卓歐靜美主席夥拍粵劇名伶衛駿英，合唱「帝女花」之「香夭」，以及「仁愛大使」李龍怡聯同新一代舞王陳偉霆大跳「油脂」經典熱舞籌款，均成為晚會焦點。

其他傾力演出歌星藝人包括李克勤、謝安琪、關菊英、梁漢文、劉美君、樂隊MR及RubberBand。活動由景福珠寶集團擔任冠名贊助。

另外，仁愛堂為答謝善長致電捐款熱線支持，仁愛堂特別為首500名捐款港幣500元或以上的捐款者送上「仁愛大使」張敬軒親筆簽名電子相架，反應熱烈。

▶「仁愛大使」李龍怡與陳偉霆大跳熱舞，令在場氣溫急升。



▶「仁愛大使」李龍怡正示範景福珠寶集團贊助的拍賣首飾。



▼人氣樂隊MR演出助慶。



▲副主任委員鄧錦雄副主席與一班歌手藝人大玩「小兒科」遊戲。



◀ 勞工及福利局局長張建宗GBS太平紳士（右五）及行政會議成員暨仁愛堂創辦人劉皇發GBM, GBS太平紳士（左五）與董事局成員及景福珠寶代表王嘉琪小姐（右三）進行亮燈儀式。



▲ 梁漢文及謝安琪帶領MR.及RubberBand樂隊合唱。



▲ 張敬軒肉緊唱歌全為仁愛堂。

◀ 卓歐靜美主席夥拍粵劇名伶衛駿英獻唱經典粵曲，令在場人士聽出耳油。

仁愛堂名人名曲慈善演唱會



▲主禮嘉賓衛生署署長林秉恩太平紳士（後右四）、消防處處長盧振雄FSDSM（後左四）、活動主任委員及副主任委員與一班穿著懷舊服飾的小朋友合照。



▶蔡黃玲玲副主席（右）與莊舜而副主席全情投入歌曲中，讓嘉賓聽得如痴如醉。

仁愛堂名人名曲慈善演唱會2009

演唱會以「情迷夜上海」為主題，上海老街、歌舞昇平的百樂門一一重現大家眼前。各嘉賓為配合主題均以懷舊服飾現身會場。高雅的旗袍、中國色彩濃厚的中山裝，叫人目不暇給。董事局各成員更為演唱會打響頭炮，齊心合唱一曲「夜上海」，為活動掀起高潮。嘉賓踴躍上台獻唱及跳舞，最終為「仁愛堂莊舜而援助癌症基金」籌得超過港幣220萬元。



▲金牌拍檔李香琴及譚炳文合唱舊歡如夢等首本名曲。

仁愛堂周年慈善餐舞會



◀ 型男王敏德的杯歌熱舞，醉人程度更勝滿桌紅酒。



▲ 紅磨坊女郎吸引嘉賓來到佈景板前，齊齊合照。



▲ 看董事局主席團同心共舞為慈善，十分落力！

仁愛堂周年慈善餐舞會2010 — 醉人・紅磨坊

餐舞會以法國紅磨坊為主題，大會特別安排一班熱情奔放的跳舞女郎表演紅磨坊最著名的「肯肯舞」，全場氣氛即時變得熾熱，而著名藝人王敏德更聯同火辣女郎及大型樂隊以歌舞會友，將舞會氣氛推至高峰，為各嘉賓帶來一個難忘、熱情的晚上。各善長踴躍競投名錶、珠寶及名酒，為「仁愛堂莊舜而援助癌症基金」籌得近港幣200萬元善款。



▲ 董事局成員陪同主禮嘉賓民政事務總署署長陳甘美華太平紳士（左三），為餐舞會主持亮燈儀式。

仁愛堂鬼咁好心慈善夜



▲ 仁愛堂董事局成員與一眾嘉賓藝人大合照。

◀ 「仁愛大使」朱茵精心設計化身成「紅色厲鬼」到場。

▶ 董事局成員善心爆棚無有怕，齊來與嘩鬼合照。



仁愛堂鬼咁好心 慈善夜

仁愛堂與海洋公園今年再度攜手合作，為仁愛堂「仁間有愛」支援計劃打響頭炮，一共籌得港幣100萬元。今年猛鬼盛況空前，以香港鬼故和傳說為主之8大鬼屋包括有：彭氏兄弟之鬼域、鐵路驚魂、13號差館、魔大迎新夜、冥通中心、通靈實驗室、高街鬼屋及東瀛凶舍等等，令到3,000名善長及來賓驚叫連場。而「仁愛大使」朱茵更精心設計化身成美艷鬼魅「紅色厲鬼」到場，為各位送上膽戰心驚的晚上。

仁愛堂慈善啤酒節 2009

活動在一輪杯碰杯、「飲勝」聲中於馬哥孖羅香港酒店海景露天廣場圓滿舉行，為仁愛堂「樂助弱老」基金籌得超過港幣50萬元善款。當晚現場衣香鬢影，出席人數多達數百人，場面熱鬧。在董事局主席帶領下，「仁愛大使」李龍怡小姐、影視紅星陸詩韻小姐及藝高會委員余少寶小姐等，齊齊剪德國香腸助慶，為慈善啤酒節揭開序幕。同場，「仁愛大使」李龍怡亦擔任客席拍賣官，主持名酒及雪茄拍賣，令拍賣氣氛更加熱熾。

仁愛堂慈善啤酒節



◀ 嘉賓們齊齊剪德國香腸助慶，為慈善啤酒節揭開序幕。



◀ 「仁愛大使」李龍怡展示被譽為全球最貴的啤酒「Jacobsen Vintage No.2」。



▶ 德國慕尼黑樂隊帶來忘我的演出。



▲ 陸詩韻（右三）頒贈由麥杰士集團送出的靴型啤酒杯及啤酒套裝予競飲大賽勝出者。

◀ 陸詩韻愛心滿瀉，手抱啤酒節特製的愛心熊不放。

仁愛堂慈善保齡球賽



▲「仁愛保齡大使」梁詠琪親自設計獎座支持活動。



▲慈善保齡球賽有幾吸引，你看有幾多董事局及藝人朋友參與便知。

仁愛堂慈善高爾夫球賽



▲董事局與嘉賓先禮後兵，先來個合照才正式比賽。



▲久未露面的姚焯菲為慈善晚宴即席開金口獻唱。



▲保齡球賽得到王傲山總理(右)大力支持，更現身支持頒獎予比賽得獎人士。

仁愛堂慈善步行日



▲慈善步行日在主禮嘉賓懲教署郭亮明署長CSDSM(右五)帶領下，大家昂首起步。

仁愛堂慈善 保齡球賽2009

董事局成員聯同商界精英及演藝界人士雲集屯門Dragon Bowling，同心施展渾身解數，以螢光保齡球爭奪多個比賽大獎，戰情緊湊萬分，同時為仁愛堂「樂助弱老」基金籌款。出席藝人嘉賓包括「仁愛大使」蘇永康、李彩華、朱茵，其他歌手藝人有梁詠琪、官恩娜、HotCha、狄易達、郭力行及冼色麗。活動宣傳則由雷霆881商業一台全力支持。

仁愛堂慈善 高爾夫球賽2009

活動於東莞長安高爾夫球場舉行，今年更邀得藝高會成員姚煒、秦沛、方平、伍衛國出席支持。當晚晚宴設有慈善拍賣環節，各嘉賓都踴躍競投，令善款數字進帳不少，其中Tiger Woods的親筆簽名相由蔡黃玲玲副主席投得，籌得港幣4萬元。著名歌手姚煒小姐亦受現場善長所感動，即席開口獻唱，為晚宴掀起高潮。球賽總共為「仁愛堂莊舜而援助癌症基金」籌得超過港幣70萬元善款。

仁愛堂慈善 步行日2010

今年步行日以「踏上健康人生路」為主題，參加人數創歷年新高，達4,000人。在主禮嘉賓懲教署郭亮明署長CSDSM及「仁愛大使」劉心悠、關禮傑、乒乓孖寶李靜、高禮澤敲響鑼鼓後，浩浩蕩蕩向城門河畔出發，為仁愛堂「樂助弱老」基金及弱勢社群服務籌款。適逢新春期間，大會更特別設立健康風車區及健康大鼓區，供參加者作祈求健康轉運之用。

籌募活動



▲ 籌款月成績理想，眾董事局成員及管理層齊祝酒報捷。



▲ 仁愛堂董事局成員親身往後台探班，與《帝女花》劇中主要演員大合照。



◀ 「愛心歌聲响屯門慈善籌委會」為仁愛堂籌得超過港幣33萬元善款，連奪至尊大獎及鑽石大獎兩個獎項。

仁愛堂籌款月暨慈善獎券銷售

活動已於2009年8月至9月間於全港各區順利舉行，獲得超過100個地區團體、區議員及商業機構熱烈參與；單就慈善獎券銷售已賣出11萬張，連同慈善晚宴、屋邨募捐及卡拉OK籌款等項目，總共為仁愛堂「樂助弱老」基金及「弱勢社群資助計劃」活動籌得約港幣200萬元善款，成績令人非常鼓舞。

《帝女花》粵劇慈善籌款夜

錦陞輝粵劇團於2009年10月26日假沙田大會堂演出著名編劇大師唐滌生之經典粵劇《帝女花》，為仁愛堂籌款。當晚演出的粵劇名伶星光熠熠，陣容包括紅伶衛駿英、陳詠儀、尤聲普、廖國森、任冰兒、阮兆輝等。



▲眾星寫揮春報喜，祝善長過一個肥潤的虎年。

◀「仁愛大使」李龍怡幫手籌款，街坊一定排隊支持。



◀4位「海皇仁愛慈善大使」分別得到港幣3,000元大利是，其中吳佩紅女士（左七）更奪得「最高籌款大獎」，贏取額外港幣1,800元大利是。

「海皇・仁愛助人自助賀新春」 賀年糕品慈善義賣 開展禮

在海皇粥店大力支持下，特別以時薪1,000元，於過千名公開招聘的應徵者當中，聘用4位弱勢社群人士包括單親、傷健、更生人士以及貧苦學生成為「海皇仁愛慈善大使」並於義賣開展禮當日進行即場義賣活動，可謂別具意義。同日，更有「仁愛大使」李龍怡、謝雪心、高海寧現身支持與觀眾玩賀年遊戲。

其他籌募工作

除上述大型活動外，本堂獲社會福利署於2009年4月11日舉行新界區售旗日，成功為弱勢社群服務籌募經費近港幣90萬元。

為了鞏固仁愛堂的群眾基礎，今年本堂推出全新網頁(www.yot.org.hk)，改革定期通訊「仁間有愛」特刊，並以facebook及其他網頁等聯繫年青一代之善長。此外，本堂更新增網上捐款與OK便利店捐款渠道，讓市民可以24小時全方位掌握仁愛堂的最新資訊及支持本堂的慈善工作。



社會服務





「CS童來獻技綜藝嘉年華會」之義工大合照。

- ▶ 每年仁愛堂售旗日均得到大批長者義工幫忙賣旗籌款。



社會服務科

本科轄下設有4個部門，分別是長者地區及鄰舍中心部、青少年及長期護理服務部、社區服務部和社區發展部，現有32個服務單位及員工接近400人。為持續提升服務質素，本科在過去一年除繼續改善各種管理工具例如「平衡計分卡」、「知識管理」，以及「五常法」外，更著重兩方面發展：

- (一) 將轄下單位進行「現代化」的裝修工程；
- (二) 配合社區需要，建立新的服務單位和擴展現有服務。



- ▶ 中心尤其注重長者的健康發展，設立不少小組活動，以鼓勵長者多做運動。



長者地區及鄰舍中心

仁愛堂轄下設有1間長者地區中心、4間長者鄰舍中心及2間長者活動中心。各中心除了提供多元化長者服務外，更進一步擴展隱蔽長者服務，主動支援那些尚未習慣使用地區主流服務的長者。此外，中心更銳意加強輔導服務，以不同類型的輔導小組形式，為有需要的長者紓解情緒困擾和心理負擔。

年度重要事項

個案輔導齊同步

今年，長者中心的服務個案繼續急增，由情緒困擾到長者自殺、由社交相處到長者受虐，都需要輔導服務的介入。除了個案輔導，中心亦繼續與香港理工大學朱志強博士及游達裕導師合作，推行多個以「尋解導向治療模式」為介入方式的輔導小組，成效十分理想。

「義」彩光華澤社群

本堂向來積極培訓長者義工成為「愛心天使」，定期探訪體弱長者及安老院舍，為有需要人士服務。就此，本年有約500多名長者義工於本堂的「義工獎勵計劃嘉許禮」中獲獎，較去年大升6成多，成績令人鼓舞。



▲義工正為隱蔽長者進行身體檢查。



▲長者會員在中心安排下參觀「挪亞方舟」。

護老連心紓憂困

本年度，長者中心舉辦了一個名為「護」、「老」當自強支援計劃。此計劃透過跨界別與不同的專業，包括醫護人員、營養師及社工等合作，從「醫」食住行4方面支援護老家庭。而完成小組的護老家庭更會成為「自強義工」，將成功經驗與其他人分享。

健怡養生樂無窮

中心於各區屋邨屋苑舉辦健康教育巡迴展，務求將健康教育訊息滲透到不同角落。同時，更積極培訓「活力大使」，由受訓長者協助推廣健康生活模式，鼓勵長者多做運動。

網絡支援莫隱蔽

本年度，中心策動多達116次義工探訪活動及聚會，為隱蔽長者提供健康檢查及介紹社區

資源。而中心服務最大特色是鼓勵義工與隱蔽長者以結網形式建立服務關係，透過熱心義工定期探訪隱蔽長者，可更有效推動隱蔽長者重投社區。

持續學習同進步

為鼓勵長者及退休人士與時並進，緊隨終身學習的社會潮流，各長者中心均積極籌辦不同類型課程、班組如語文、書法、國畫、舞蹈、太極、健體操班等，均廣受長者歡迎。

交誼共聚樂消閒

為了使長者及退休人士能善用餘暇，各長者中心均定期舉辦合適的社交康樂及節慶活動。此外，更有長者「遊樂團」，帶他們四出遊覽，讓他們增廣見聞及調劑身心。

展望

單位擴展工程竣工

位於元朗朗屏邨的田家炳長者鄰舍中心、屯門三聖邨的吳金玉紀念長者鄰舍中心以及沙田駿景園的香港台山商會長者活動中心將陸續進行單位翻新及現代化工程，以改善中心設備，配合不斷改變的服務需要。

護老培訓計劃開展

為配合香港人口老化及社區安老照顧的需求，本堂屬下5間長者地區及鄰舍中心響應社會福利署邀請參與「護老培訓地區計劃」，協助培訓護老義工及護老員，從而減輕護老者的壓力及加強支援，期望每間長者中心於一年內能培訓出60名護老義工及護老員。

長者地區及鄰舍中心會員人數統計表（1/1/2009至31/12/2009）

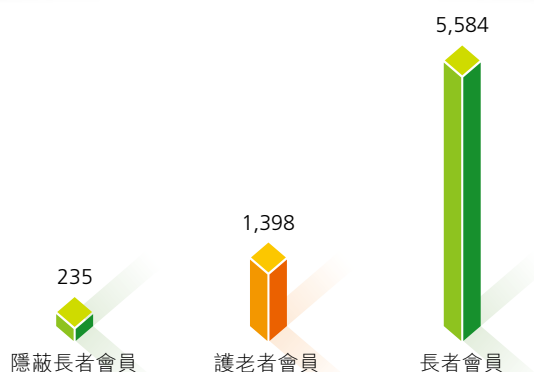

長者地區及鄰舍中心活動性質統計表（1/1/2009至31/12/2009）

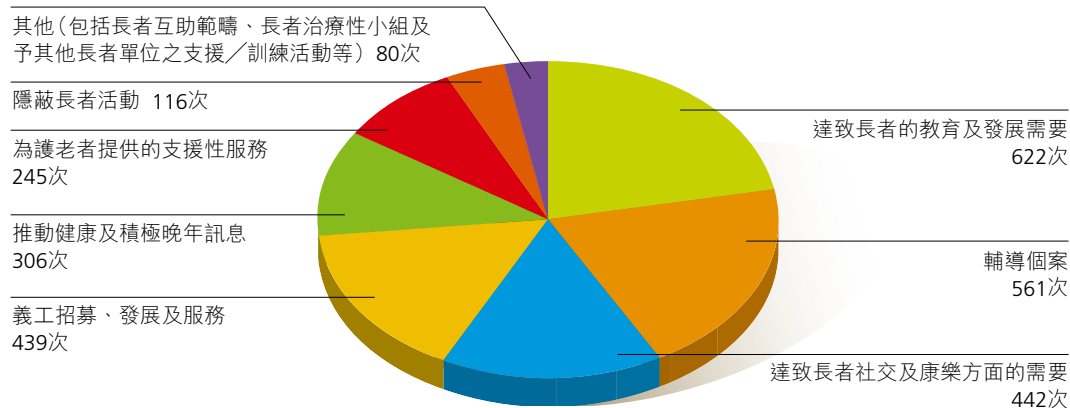



▲ 護老院的「快樂之友」，齊以音樂踢走煩惱。

▶ 獨居長者獲善長送贈福米一袋。



長期護理服務

為響應政府倡導之「居家安老為本，院舍照顧為後援」的安老服務政策，仁愛堂積極拓展及持續優化長期護理服務以迎合社會需要。現時，本堂設有1間護理安老院、1間長者日間護理中心、1支改善家居及社區照顧服務隊以及4所綜合家居照顧服務中心。

年度重要事項

提升院舍軟硬件設施

田家炳護理安老院轉型至今已近3年，目前90名院友中有42位為長期護理個案，由於有一半宿位需要高度護理，故已領取「高度照顧」安老院牌照，護理人手所受規管亦較以前更加嚴謹。於硬件設施提升上，獲「香港賽馬會慈善信託基金」撥款港幣53萬元購買之護理及復

康設備已完成採購並投入使用；同時，堂方亦資助該院增設公眾浴室以應付院友之個人護理及沐浴服務需求；另添設一間職業治療室，為記憶力退化或日常生活機能衰退之院友提供服務。



▲ 院舍特別安排「水雲澗」服務員為院友提供免費腳底按摩服務。

倡導以運動保持健康

龍韶雅長者日間護理中心為讓會員明白運動對保持健康的重要，向康文署借出運動展板，並由專業人士講解，帶領長者熟習署方所倡導的運動招式，鼓勵健康的晚年生活。

節約能源成效顯著

自田家炳屯門綜合家居照顧服務中心於2008年初落實無火煮食，燃料費節省約33%，平均室溫亦由攝氏40多度降至35度。有見及此，屬下各綜合家居照顧服務中心將會分階段展開電磁爐改裝工程，以節約能源及降低廚房酷熱，預計2011年完成。

知識管理先導計劃

年內，屬下家居照顧服務單位參與了本堂推出的「知識管理先導計劃」，透過香港理工大學企業發展中心的支援，採用多種知識管理策略、工具與手法，在單位內建立知識管理機制，以便員工將實務經驗及知識加以分享、儲存、實踐，以達致再創造。

展望

進一步提升院舍環境設施

田家炳護理安老院轉型需要進行大型裝修工程，預計將於2010年初完成圖則設計及財務估算，並會向社會福利署提交申請，期望此申請能夠早日獲得批准，讓院舍環境及設施有進一步改善。

日間護理中心增收暫託名額

龍韶雅長者日間護理中心來年將進一步增收暫託名額，以滿足社區需求；此外，傳染病連番侵襲香港，長者往往是受感染高危一族，該中心來年將加強會員對傳染病的認識及預防，以減低染病風險。

善長捐助增設無障礙設施

獲社會福利署批出「獎券基金」資助元朗區改善家居及社區照顧服務隊購置一部附設升降台、可接載輪椅之十四座小巴；此外，董事局吳明珍副主席亦慨贈一部可乘載輪椅之7人轎車，將安排於屯門區行走。兩車均會於2010年投入服務，可彌補現時對輪椅使用者提供護送診症服務之不足。

社會服務

■ 仁愛堂龍韶雅長者日間護理中心
會員年齡分佈圖 (截至31/12/2009)

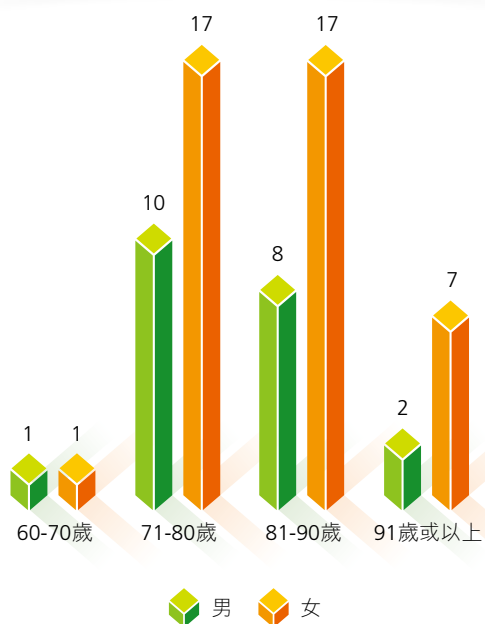

■ 田家炳護理安老院院友年齡分佈
(截至31/12/2009)

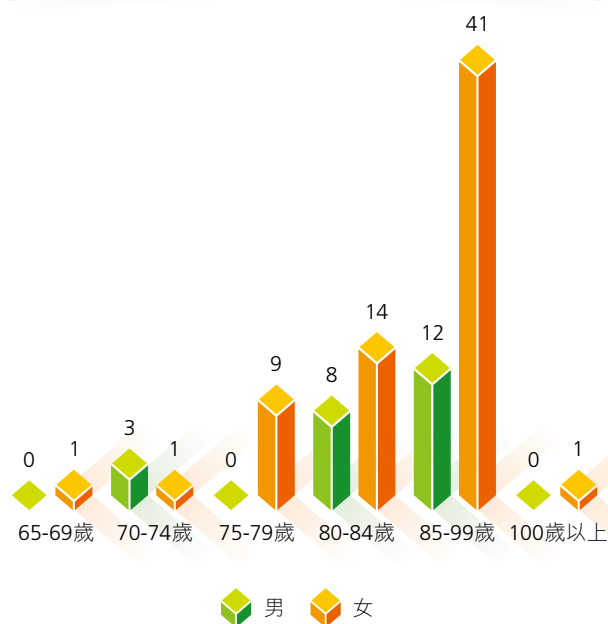

■ 家居照顧服務 — 個案分類
(截至31/12/2009)

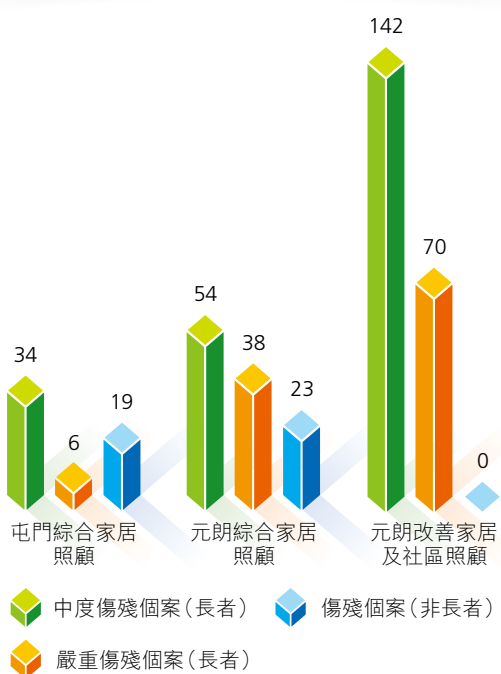

■ 綜合家居照顧服務 — 個案分類
(截至31/12/2009)

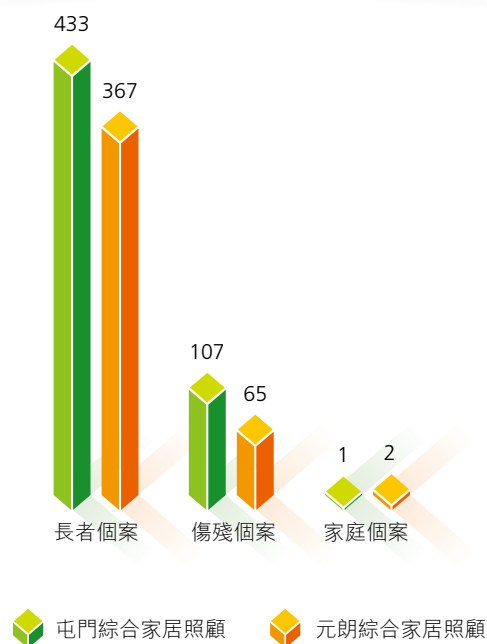



▲JPMorgan義工為小朋友講英語故事。



▲「新地義工Team力量」義工隊正協助參加者進行攤位遊戲。

弱勢社群服務

弱勢社群服務是仁愛堂自資開辦的服務，主要為低收入家庭包括清貧學童、獨居或體弱長者、單親家庭等作為服務對象。主要服務包括：「仁間有愛緊急援助計劃」、「家居維修服務計劃」、「愛心暖流物資轉贈計劃」、「弱勢社群資助計劃」及圖書館服務等。

年度重要事項

家居維修服務計劃

自創立12年來，計劃透過具專業資格的義工技師提供上門家居維修服務，當中要特別感謝「機電工程署員工康樂會義工隊」多年來的支持。本年度已有超過400個家庭受惠。另外，計劃亦舉辦了多場有關家居安全的講座，

以提升弱勢家庭及長者對家居安全之關注。

愛心暖流物資轉贈計劃

計劃成功獲社會福利署「攜手扶弱基金」撥款，配對商界的贊助以支持計劃的運作，本年度已有1,000多人受惠，讓弱勢人士在面臨突發經濟困難時能即時獲得生活必需品，如糧油食品、家居小型電器及傢具等。



▲和黃義工隊在「扭扭氣球大作戰」活動中，與場中小朋友玩得非常投契。

◆「鐵路人，鐵路心」義工隊與弱勢家庭一起摺製報紙「坦克車」。

「仁間有愛緊急援助計劃」及「弱勢社群資助計劃」

主要為清貧學童提供經濟支援，參加課餘補習班或添購學習必需品。本年度已有781名清貧學童受惠，資助金額超逾港幣77萬元，而獲得資助的學生，其學業成績亦有明顯進步。同時，我們亦為超逾50個有迫切需要的家庭提供緊急援助，以解其燃眉之急。

圖書館服務

由摩根大通銀行贊助設立的圖書館服務，深受學童及家長歡迎，而摩根大通銀行更發動職員參與捐贈兒童書籍及鼓勵其職員擔任義工，主持英語講故事時間，使弱勢家庭之兒童享受閱讀樂趣的同時，亦可提升其英語能力。

交通費支援計劃

勞工處於2007年推出交通費支援計劃，為居住於屯門、元朗、北區及離島區的低收入人士提供跨區工作交通津貼及求職津貼，本中心亦成為屯門區內其中一個服務中心，過去一年服務幫助近2,000名居民。

展望

本堂有幸獲「中銀香港暖心愛港計劃」資助港幣98萬元，開展一項全新服務名為「仁間有愛、職出未來——社區支援計劃」，專為九龍區的就業人士提供求職工作坊以及交通費、膳食及服裝津貼，務求使他們不會因經濟問題而失去求職機會。

此外，發展企業義工同樣是來年服務重點方向之一，本堂將策動新鴻基地產發展有限公司、善龍有限公司、香港鐵路有限公司、

和黃及JP Morgan等企業轄下職員參與本堂的義務工作，以不同形式服務弱勢家庭。

服務統計數字

家居維修服務計劃

2009年度	蕭鄭淑貞樂鄰社區支援中心	圓玄學院樂鄰社區支援中心	總數
申請個案	160	159	319
上門服務次數	188	234	422
家居電力安全講座 家居維修服務簡介會	96	-	96

愛心暖流物資轉贈計劃

2009年度	蕭鄭淑貞樂鄰社區支援中心	圓玄學院樂鄰社區支援中心	總數
申請個案	435	606	1,041
發放物資數目	2,731	4,122	6,853

「仁間有愛緊急援助計劃」及「弱勢社群資助計劃」

2009年度	蕭鄭淑貞樂鄰社區支援中心	圓玄學院樂鄰社區支援中心	總數
扶學資助個案	394	377	771
樂學資助個案	3	7	10
緊急援助個案	37	14	51
申請個案總數	434	398	832
批出資助總金額	HK\$488,808	HK\$417,399	HK\$906,207

摩根大通銀行兒童及家庭圖書館

2009年度	蕭鄭淑貞樂鄰社區支援中心	圓玄學院樂鄰社區支援中心	總數
兒童會員新申請人數	67	48	115
成人會員新申請人數	20	38	58
新申請總人數	87	86	173
圖書館使用者累積人數	355	410	765
圖書借出次數	1,217	1,100	2,317



「踏足梧土體驗國情之旅」參加情況空前。

▶ 獲區議會贊助之關愛傳萬家活動，參加者一同製作愛心種子送予區內綜援家庭。



於2009年12月12日全球減碳日，參加者以彩虹傘表達減碳承諾。

社區服務

本年度是社區服務部的服務鞏固年，因為部門承接2間樂鄰社區支援中心後要進行服務重整，並改善培訓中心之工作流程，而社區中心更參與區內不少協作計劃與活動。

年度重要事項

社區發展隊

由華人永遠墳場管理委員會資助之「預防獨留兒童在家 — 社區支援計劃」已圓滿結束，計劃有超逾1,100人次參與，其中更出版1,000本特刊暨攝影集以延續社區教育意義。

今年本部門繼續舉辦「愛兒大使家長小組」以探討社區托兒服務之供應及不足，目的是以

社區實況促進居民關注獨留兒童之問題及權益。此外，更參與成為「地區青少年發展資助計劃 — 現金援助」之屯門區其中一間付款辦事處，處理弱勢家庭之個案申請。

社區資源中心

繼續致力提供多元化之資源例如書籍、報章刊物、影音光碟、無線上網及多媒體電腦等予有需要之社區人士；中心更針對社區的需要而舉辦不同類型的專題展覽、小組、社區論壇、徵文比賽等活動。

丘忠航自修室

除獨立自修室外，更提供先進聆聽器材供學生作模擬考試練習；中心亦為自修室學生提供專業個人指引及輔導服務，協助他們解決升學、就業及個人成長等問題。

延續發展中心

致力提供優質課程，滿足不同年齡組別的社區人士進修及學習需要。本中心每季開辦多元化的學術、烹飪、音樂、藝術及其他興趣班，全年開辦班數達846班，參加人數達到11,868人次。

仁愛堂彩虹社區綜合發展中心

中心致力建立一個綠色及互相關愛的屯門，創立至今，培訓了約30位屯門居民成為導賞員，合力推動「屯門古今文化生態導賞計劃」，並已出版了一本推廣教育小冊子。過往由中心協助建立而現在已成為獨立社團的「民間智慧團」繼續以「集體購買」行動對抗通脹；另一個合作團體「屯門區家長教師會聯會」與我們一同合作舉辦「家校同盟顯關懷社區服務計劃」，培訓了一群家長及青少年義工，為社區提供一系列的社區服務。

中心服務隊

今年中心獲得「兒童權利推廣資助計劃」支持籌辦了小記者訓練，並進行社區調查及兒童社區論壇。另外，聖誕期間一班年青人到訪廣西梧州的三坡小學，在留宿期間擔任老師教授當地小學生英語，並且親身到訪赤貧農戶體驗生活。少數族裔方面，本部門聯同張宇樂博士進行了一項有關少數族裔年青人出路的研究，受訪人數多達450人，研究結果亦已於2010年2月發表。

賽馬會培訓中心

本中心一直致力為社區上有需要人士提供再培訓課程、就業跟進服務、交通費支援計劃及家務通（現改名為樂活一站）服務等。因應服務發展需求，中心相繼於屯門栢麗廣場及黃大仙鳳德邨開展新培訓服務單位。本年度有近3,000人就讀於本中心各項課程，畢業學員成功就業率超過8成。此外，因應再培訓局要求下放入讀年齡至15歲，故本年度中心亦開辦了多個適合年青學員入讀之課程。

展望

為配合「仁間有愛」支援計劃，現時兩間樂鄰中心已正式易名為「仁間有愛」社區支援中心，而由滙豐銀行全力支持及位於黃大仙的滙豐仁愛堂「仁間有愛」社區支援中心亦已於2010年3月投入服務，展望未來位於粉嶺之第四間「仁間有愛」社區支援中心落成以後，將可讓支援服務擴展至更廣闊區域。最後，預計社區中心的現代化工程計劃將於2010年竣工，屆時中心將可為社區提供更完善的活動場所，緊貼市民需要。

社區服務部活動分類統計

類別	活動次數	參加人次
研教課程	846班	11,868
小組	390個	17,563
活動	2,259個	68,850



▲職員帶同義工到訪鄉村院舍，為長者送上關懷。

▶小朋友參加社區教育活動，從中認識鄉村文化。



社區發展

今年的社區發展服務著重於協助鄉郊弱勢長者獲取適時的社區資源，並積極回應社區問題。

年度重要事項

屯新青鄉郊社區服務中心

本年中心在多個政府部門及商業機構支持下，舉辦多項大型社區計劃，包括：社會福利署之「康愛互動計劃」、屯門區議會之「關愛社區互助計劃」、滙豐銀行社區發展基金之「有機自助農耕體驗計劃」，以及聖約翰醫療隊合辦的「牙齒健康服務計劃」等，為鄉郊社區內的長者、弱勢人士及復康人士建立一個互助關懷的平台及網絡。

中心更舉行多項社區教育計劃，計有推廣精神健康之「新心健康計劃」、倡導聯合國兒童權利公約之「童言無忌」，以及教導居民如何護理牙齒之「齒中有理」社區教育活動等，都深受社區人士歡迎。

關懷鄉郊長者社區服務

在屯門鄉事委員會的協助及屯門民政事務處的支持下於2009年推出服務，為屯門區內36條鄉村提供家訪及電話慰問服務，期間更會因應長者的健康及社交需要而舉辦多項健康檢查、流感疫苗注射計劃及節日關懷等社區



小朋友學習有機種植，開展綠色生活。



小朋友在中心安排下初嘗製作薄餅。

活動。服務至今已接觸鄉村長者達650人，電話慰問長者接近1,000人次，並舉辦了17項鄉郊長者社區活動，受惠鄉村長者達3,700人次之多。

屯門區弱勢長者防疫服務

為協助弱勢長者防範人類豬流感及改善家居衛生，在屯門民政事務處的支持下，已為屯門區內22條鄉村及5個公共屋邨共220戶無依長者提供免費的外展防疫清潔服務。

大型招聘會

針對失業率高企問題，本部門聯同多個地區團體及商業公司合作，於2009年2月及7月在屯門市廣場合辦「社區創奇『職』招聘會」及「明天會更好」兩項招聘活動，為區內求職人士合共提供逾2,000個職位空缺。

商界攜手關懷弱勢活動

與夏利里拉集團連續合作5年，透過舉辦「愛心膳業網絡計劃」，為居於鄉郊及天水圍的兒童、長者及弱勢家庭提供超過20多項學習及社交活動，擴闊他們的視野，此項計劃更獲得15間餐飲公司熱心參與，反應熱烈。

與啟隆集團合作舉辦的「畫出彩虹計劃」，讓有需要的青少年得到工作訓練及發展機會。另外亦舉辦10多項專為弱勢兒童及家庭提升良好生活條件為主題的生活技能訓練活動，成效顯著。

展望

為迅速及有效率地回應社會急速轉變及需要，來年本部門將積極透過廣邀商業公司、社區團體及學校作出支援及合作，善用與發揮社區資源，共同幫助鄉郊社區及屯門區內弱勢人士。



▲ 課餘託管服務的學生正體驗農夫生活。

▶ 籃球隊隊員於「現代化工程竣工啟用典禮」中的精彩表演。

青少年服務

2009年是賽馬會田家炳綜合青少年服務中心面對急劇轉變的一年，中心獲「獎券基金」及「香港賽馬會慈善信託基金」聯合撥款共港幣500萬元進行現代化計劃，大大提升服務質素。

年度重要事項

現代化工程竣工

工程竣工後，中心面貌煥然一新。增設的青年活動室，非常切合青少年興趣的設備和輕鬆休閒的氣氛，吸引了新會員加入。「親子天地」是溫馨親切的家庭聚會場所，很受小朋友和家長歡迎。還有，「多感觀活動室」為一些面對「學習障礙」的學生提供多感觀訓練及歷奇訓練。經過大半年的使用，無論服務使用

者和員工，都對現代化工程的成果給予極高評價。

加強家長服務

中心將現有的家長服務鞏固及重整，推出「親子成長坊」計劃。計劃包括了家長學會、親子遊學行、親子遊戲輔導小組、親子義工組及親子部落（即網上溝通平台）5大服務，服務推行後得到極高的成效：例如為家長推行了「九型人格家長工作坊」和「身心言語程式學家長課程」；而親子義工組則榮獲社會福利署大埔



◀ 學生參與水上活動，挑戰自我。



▲ 學習獨立生活訓練，當然要入得廚房。



▶ 青少年群策群力，「劏」身參與遊戲。

及北區推廣義工服務協調委員會頒發「跨代義工獎」。

推行多項青少年輔導計劃

今年度再與香港教師會李興貴中學及港九街坊婦女會孫方中書院合作，推行「香港賽馬會慈善信託基金」資助的「共創成長路」計劃，培育青少年各樣技能，包括加強與他人的聯繫及建立健康的信念，從而促進他們的全人發展。中心亦與小學合作，推行「成長的天空」計劃，為年紀較輕之人士提供適切的輔導。

加強自修室服務

大埔區公共圖書館自修室的名額有限，很多學生無法在理想的環境中溫習以應付公開考試。有見及此，中心提供自修室服務為學生

提供寧靜舒適的溫習場所，這項措施吸引了大批學生成為中心會員，而中心社工也把握著這新形勢為青年會員提供成長活動及考試後的支援服務。

展望

中心將繼續推行已定下的中長期重點服務計劃，包括家長服務、青年輔導系列及校園支援計劃。而面對服務轉型所帶來的衝擊如高危青少年引發的社會秩序問題和因應加強核心服務而減少盈利服務的財務問題等，都需要透過摸索和適應，才能達致均衡發展。



「水雲澗」足健坊設施勝過不少同類型服務場所。



社會企業

仁愛堂在民政事務總署的「伙伴倡自強」計劃資助下，已先後成立了3間社會企業。3家企業在近年不穩定的經濟下，培訓出一批批過往經歷及際遇不如意，但現時卻變得精神抖擻、充滿自信的精英員工。

年度重要事項

水雲澗

由投入服務後，中心一直為仁愛堂賽馬會培訓中心的按摩技師提供就業機會，並透過在職訓練培育出不少經驗技師，讓他們重拾自信之餘，亦為勞工市場注入新動力。而為貫徹本堂服務社群的精神，中心更先後多次安排老人家到「水雲澗」接受免費按摩服務。

綠家居

「綠家居」的營運已踏入第四年，未來會著力推廣「綠色萬能亞姨」的到戶清潔服務。除了網上銷售有機食品及環保用品外，「綠家居」更將計劃帶到老人院舍宣揚綠色生活及有機食品的好處。在2009年底，綠家居繼續參與工展會展銷，銷售額比往年更進一步，證明普羅大眾已日漸認識綠色生活的重要性。



▲「綠家居」之有機健康食品種類繁多，方便顧客選購。



▲「生機館」裝修風格清新，成為不少年青人聚腳地。

▲「生機館」特色甜品款式多不勝數，令人垂涎。

生機館

「生機館」成立於2009年3月，主要售賣糖水及小食。截至目前，「生機館」的生意已漸入正軌，已累積了一批街坊成為捧場客。未來，「生機館」會開發更多以養生為主的糖水及食品，使「生機館」變得更有特色。

的機會。新創之社會企業名為「生機館」麵包店，預計於2010年5月成立，店舖將設於土瓜灣區，產品中包括有機麵包，期望「生機館」麵包店能在激烈的競爭中，創立自我特色，為區內的坊眾提供便宜且質高的健康食品。

展望

本堂正籌備創立第4間社會企業，務求藉著社會企業這個平台，繼續為社區提供就業展能

如有興趣與仁愛堂轄下社會企業單位合作，請賜電：3541 9966或2655 7527

教育服務





學前教育

本年度教育服務部開展「仁愛堂・愛孩子」工作計劃，重點從管理與組織、學與教、校風及學生支援、家校合作與社區聯繫4個範疇優化屬下學校校務發展。

仁愛堂屬下學校概況

學校名稱	校長姓名	創立年份	班數	學生人數	教職員人數
仁愛堂陳黃淑芳紀念中學	梁照良	1983	29	1,080	95
仁愛堂田家炳中學	戴希立	1987	29	1,100	86
仁愛堂劉皇發夫人小學	黎仲榮	1984	11	280	34
仁愛堂田家炳小學	鄺淑賢	1999	31	904	78
仁愛堂顏寶鈴幼稚園	袁國蓮	1982	12	155	18
仁愛堂葉德海幼稚園	何彩燕	1983	13	192	20
仁愛堂彭鴻樟幼稚園	施蔚廷	1993	8	108	16
仁愛堂鄧楊詠曼幼稚園	馮麗娟	2001	8	85	13
仁愛堂龐盧淑燕幼稚園	葉玉帶	2005	18	357	25
仁愛堂劉皇發幼稚園暨幼兒園	周有好	1983	4	105	20
仁愛堂田家炳幼稚園暨幼兒園	馮艷霞	1988	4	99	17
仁愛堂天耀幼稚園暨幼兒園	姜育香	1993	4	76	14
仁愛堂張慕良夫人幼稚園暨幼兒園	楊彩明	1993	4	99	19
仁愛堂陳鄭玉而幼稚園暨幼兒園	黎燕芬	2001	4	100	16
總數				4,740	471

管理與組織

校本管理新紀元

為配合「教育（修訂）條例」的實施，本堂繼劉皇發夫人小學、田家炳小學及田家炳中學後，陳黃淑芳紀念中學已於本年度正式成立法團校董會，標誌著本堂屬下資助學校邁向全面校本管理的新紀元。

通過學券計劃之質素評核

仁愛堂田家炳幼稚園暨幼兒園、葉德海幼稚園及天耀幼稚園暨幼兒園分別於2009年3月、11月及2010年1月順利通過教育局外評隊學券計劃之質素評核，確證本堂學前教育服務的良好質素。

資深大學學者專業支援

承蒙嶺南大學協理副校長陳增聲教授、中文大學教育學院石秦家慧教授和香港教育學院陳鄭佩華教授3位大學學者應允續任董事局教育服務委員會委員，為優化本堂中學、小學及學前教育服務質素，提供策略性的方向、前瞻性的指導與跨專業的支援。



▲ 幼兒班學生學習如何利用膠樽製作不同擺設及樂器。

► 幼兒在萬聖節慶祝會中扮鬼扮馬，十分開心！



撥款港幣118萬元優化教學環境

本年度屬下中、小學及幼稚園獲董事局發放學校發展津貼港幣118萬元，以資助學校進行改善工程、添置器材及獎學金等支出項目，令本堂屬下學校教學環境進一步獲得優化。

括「視覺藝術：心靈藝術教育全方位教育」、「創意藝術」、「幼稚園校本評估：優化學校管理計劃」、「校園電台及電視節目製作證書課程」等，期望透過各項校本培訓活動，提升學與教效能，為社區提供優質的教顧服務。

學與教

學前教育學券計劃 — 校本發展計劃

教育局推行「學前教育學券計劃」，除了資助家長為子女報讀非牟利幼稚園的同時，亦銳意提升教師專業水平，並資助學校籌辦校本專業培訓計劃。本堂屬下10所幼稚園按照校本的發展需要，訂定教師發展計劃，當中包

3C (溝通、協作、創意) 課程發展

為進一步優化課程，幼稚園以「3C」即溝通 (Communication)、協作 (Collaboration) 及創意 (Creativity) 為課程發展重點，並以轄下其中4所幼稚園作為先導學校。透過持續的教師專業培訓，協助教師將溝通、協作及創意的教學重點實踐於教學活動之中，藉此提升幼兒的語言表達、與人合作及創意思維的能力，以迎接廿一世紀的挑戰與機遇。



▲ 親子旅行「大棠荔枝莊旅途」在媽媽的鼓勵下，我們餵馬吃紅蘿蔔。

▶ 在學習主題——「雨傘」的活動中，幼兒設計自己喜歡的雨傘。



機構文化及 給予兒童的支援

跨境學前教育服務

仁愛堂顏寶鈴幼稚園積極善用西部通道的優勢，致力為深圳南山、蛇口、福田等區的港人子弟提供跨境幼兒教育服務，本年度已有32位深圳地區的幼童到該園入學。

優質教育基金撥款—— 「樂學共融計劃」

仁愛堂彭鴻樟幼稚園成功申請「優質教育基金」撥款港幣223,200元，進行「樂學共融計劃」，支援主流幼稚園及提早識別特殊需要幼兒之學習。計劃包括邀請教育心理學家講解

各類特殊教育需要的特徵，提升教師識別有特殊教育需要幼兒的輔導技巧，與及加強家長教導子女的知識。

「仁愛堂教育發展基金」 資助推行免費興趣班

「仁愛堂教育發展基金」撥款資助屬下4所幼稚園推行「資優教育計劃——劍橋幼兒英語」，目的為園內屬高潛質的幼低及幼高班學生，提供免費的劍橋小學英語考試（Cambridge YLE-Starters）幼兒培訓，加強英語聽講讀寫的能力。

此外，基金亦資助多間幼稚園的基層家庭兒童參加多元化的興趣活動，包括小提琴班、中國金龍班、花式跳繩班及魔術班等，有助拓展幼兒多元智能及學習經歷。



▲ 跟著音樂跳舞，還可以用腳畫畫呢！



▲ 勞福局張建宗局長（中）與褓姆及家長真情對話。

仁愛堂「愛孩子」健康日暨 屯門區學前兒童免費耳鼻喉檢測

活動由本堂與「香港匯聲基金」及香港大學教育學院言語及聽覺科學部合作，免費為屯門區內的學前兒童檢查言語障礙的問題，並作出跟進轉介。當日數百名屯門區兒童接受檢測。

此外，本堂聯同「香港匯聲基金」向全港小學及幼稚園教師派發「教師用聲質素問卷」，以了解他們所面對的聲線問題。最後成功收集近1,400份問卷進行分析，並於2009年11月10日下午假仁愛堂陳鄭玉而幼稚園暨幼兒園舉行調查結果記者發布會，以期喚起教育當局及全港同工的關注。

仁愛堂鄰里支援幼兒照顧計劃

由社會福利署資助之「鄰里支援幼兒照顧計劃」，已於2008年10月20日起，為屯門區內

6歲以下的幼兒，提供緊急、短期、價廉而富彈性的幼兒照顧服務。本計劃服務包括「中心小組託管」及「保姆個別託管」，截至2009年12月，「中心小組託管」服務已超過350人次，而「社區保姆個別託管」服務已近400人次。本計劃服務數字每月均持續上升，服務總時數已近15,000小時，反映區內對有關服務需求殷切。

家校合作與社區 聯繫

仁愛堂屬下幼稚園2008-09年度 畢業禮

畢業禮於2009年8月29日假屯門大會堂演奏廳圓滿舉行。當日主禮團成員非常鼎盛，



▲在「光與影」的設計活動中，小朋友利用電筒進行影子探索。



▲一眾主禮嘉賓與穿著國家民族服裝的仁愛堂幼稚園生合照，共慶華誕。

◀畢業生由香港理工大學唐偉章校長（左一）、吳明珍副主席（左二）及袁校長手中接過畢業證書，畢生難忘。

除了理工大學唐偉章校長、協理副校長阮曾媛琪教授外，本堂董事局卓歐靜美主席、陳鄭玉而副主席、吳明珍副主席、曲敏瑜總理、陳婉珊總理、何國傑總理及張心瑜主席MH均有蒞臨，多位校監包括楊少偉校監BH, MH, SBStJ, JP、張崔賢愛校監BH、鄧楊詠曼校監MH, JP及龐盧淑燕校監也親自授憑予各畢業生，一同見證400多名幼童邁進人生另一個學習階段。此外，「仁愛大使」李龍怡小姐更帶領學生代表獻唱校歌，為典禮劃上完美的句號。

仁愛堂慶祝中華人民共和國成立六十周年國民教育雙周

活動邀得屯門區小學校長會協辦，當中包括幼稚園彩旗填色比賽及小學徵文比賽，目的

讓屯門區幼稚園及小學學生透過活動提高國民身份認同。是次比賽吸引逾1,200位學生參加，得獎者更獲邀出席期後於屯門市廣場舉行的頒獎典禮。當日承蒙吳明珍副主席及中聯辦新界工作部宣教處楊小嫻處長蒞臨主禮，而「仁愛大使」鄭融亦以歌唱表演助慶，場面十分熱鬧。

此外，為讓屯門區高中學生了解新中國成立60周年以來急促發展，及香港人將會面對的挑戰及機遇，本部邀得香港政策研究所主席葉國華教授於2009年10月27日下午親臨屯門大會堂主講「復興中的中國與香港人的關係」講座，當日葉教授妙語連珠，以生動淺白的方式為區內16所中學、近1,000位高中學生作國情分析，並向年青人作出勸勉。



▲ 國際啟發潛能教育聯盟之Jessamine Early Childhood Learning Village校長和教師從美國到訪本堂幼稚園進行交流。

◀ 田徑小健兒奪得「仁愛堂劉皇發夫人小學運動日——幼稚園接力賽」多個獎項，雀躍萬分。

兼收組親子活動 — 「海洋公園開心之旅」

「仁愛堂教育發展基金」撥款資助屬下幼稚園暨幼兒園「兼收弱能兒童服務」的學生及家長，於2009年11月27日舉辦「海洋公園開心之旅」活動，參與活動的家長及學生均表示十分享受是次旅程。家長認為活動不但能擴闊子女的生活經驗，更能增加與校長、老師及其他家長的溝通機會，饒富意義。

「家校協作 — 營造優良英語 學習環境」家長教育講座

本堂於2010年1月16日舉行是次講座，當日更特別邀請到黃國成博士及鄧藹霖女士蒞臨主講，與屬下10所幼稚園近400名家長一同探討如何為子女營造良好的英語學習環境，成效顯著。

「同心童心」關愛兒童成長系列 啟動禮

本部聯同「民建聯」深水埗支部於2009年12月12日合辦「同心童心」關愛兒童成長系列啟動禮，期望透過一系列的家長教育活動，促進學校及家長同心關注兒童成長，並為家長提供更多的交流平台。是次活動特別邀請了英華小學林浣心校長MH主講，講題為「玩得認真，學得開心」；「星空奇遇鐵達尼」節目主持人麥潤壽先生MH主講「亂世父母心」以及由油尖旺家長聯會主席劉李嫻媽女士主講「掌握孩子命運的基本法」，吸引區內近500名學生家長參加。



▲ 田小師資優良，備受家長學生愛戴。



▲ 學生與紐約人壽的義工合力將百家布縫製6張繽紛奪目的「百家被」，為癌症病人贈暖。



▶ 學習生活可以是愉快的。

仁愛堂田家炳小學

年度重要事項

仁愛堂「百家被」活動

由紐約人壽主辦，仁愛堂協辦的紐約人壽關懷月「百家布設計比賽」及縫製活動於2009年6月21日舉行。同學在布料上繪畫，表達對癌病及危疾病人的祝福。每一幅由學生呈交的作品，紐約人壽環球保險有限公司都承諾捐出港幣50元，所有收益撥歸「仁愛堂莊舜而援助癌症基金」，活動合共籌得港幣10萬元款項。被挑選的作品亦已製作成「百家被」，轉送給癌症病人，活動甚具意義。

成立「小班教學」教研小組

為引發學生的主動性和增加學習過程中的互動機會，學校成立了「小班教學」教研小組，透過「小班教學」的專業培訓和交流觀摩，令老師認識和學習有效的教學策略，幫助老師和學生提升教與學的效能。

普通話教授中國語文計劃

學校本年度成功獲批由語常會主辦的「普通話教授中國語文」計劃。由2009年9月開始，本校小一共有2班開展「普教中」課程。為了讓學生先建立良好的語音知識基礎，本年度5班小一均會利用中文及普通話課教授語音知識，為所有學生在知識層面上奠下良好的根基。



▲「田小英語日」學生寓學習於日常生活中。

►田小學生正使用校方新引入之智能咭系統。



「智能卡」考勤系統

為了保障學生的安全和更有效處理學生出席資料及優化考勤程序，學校於本學年開始使用智能卡的考勤系統，記錄學生的到校、離校時間。此外，「智能卡學生證」亦可作為學校圖書證，一卡多用。

家長教師會周年大會

家教會主席廖小紅女士匯報了過去一年家教會的工作及本年度周年計畫。此外，大會更邀請了註冊心理學家梁經煒先生擔任講座嘉賓，進行了「如何管理子女上網」家長講座，介紹如何管理子女上網、健康地使用互聯網及建立良好時間管理的方法，使家長獲益良多。

家長教師會親子大旅行

家長教師會於2009年11月8日舉行了一年一度的親子大旅行。家長反應踴躍，共有420位家長及同學參加。當天團友先參觀粉嶺薰衣草農莊及牛牛生態樂園，及後到流浮山享用豐富的海鮮午餐，下午便到天水圍綠田園農莊遊覽，參加各種的親子活動，令參加者盡興而歸。

田小英語日

為了營造良好的英語學習環境，學校是次活動除了由本校英語老師負責外，亦邀請了幼聯協辦，透過故事分享、小手工製作、電影欣賞、唱遊活動，讓學生在輕鬆有趣的環境下學習英文。此外，當天學校亦邀請了區內多間幼稚園一同參與，活動反應理想。

展望

學校正推行「小班教學」政策，希望藉以提昇學生的主動性和互動性，並透過全方位學習，營造豐富的語言環境，培養學生兩文三語的溝通和學習能力，擴闊視野，放眼世界。此外，學校將會繼續加強教師專業發展，匯聚團隊能量，實踐多元化的教學策略，以提升教學效能。



學生都非常留心聽老師講解英文故事。



校園增設繽紛多媒體資訊站，推動閱讀風氣。

仁愛堂劉皇發夫人小學

年度重要事項

教研助導航 — 由教育局「外籍英語教師組」督導

本校由今年起連續3年參加英文科種籽計劃—Key Stage 2 Integration Program(小學識字計劃：閱讀和寫作)。是項計劃由教育局課程發展處的專家顧問督導，以提高本校英文科「學與教」的成效。本校同學在外籍英語教師的指導下將閱讀大量英文故事書，並透過分享、筆錄、寫作，提升個人的英文閱讀及寫作能力。

專家為夥伴 — 由香港中文大學「優質學校改進計劃」領導

本校由2009年起參加此項計劃，以全方位支援模式協助本校優化課堂的「學與教」效能，從而提高本校學生的中、英、數基本能力，從而達到全港性系統評估的要求。

校園設置繽紛多媒體資訊站

在學校大堂增設多媒體資訊站，提供多台手提電腦供同學瀏覽網頁、搜尋資料，增加同學運用資訊科技及多媒體教材的自學機會。此外，圖書館已擴充為數碼化自學中心，同學可使用網上圖書管理系統借還圖書，進行網上閱讀。



▲發展數碼化圖書館，提供應用共通能力的平台，激發創造力。



▲本區堂屬幼稚園學生正參加本校的生日會暨主題英語學習營。

為學生建立電子學習檔案

利用內聯網功能，協助學生建立電子學習檔案 (iPortfolio)，儲備學生學習概覽、個人學習檔案、及評估紀錄等資料，以標記學生的成長歷程。

發展多元藝粹活動

電子美術 — 本校正逐步發展電子校園，以配合教育局第3個資訊科技教育策略，除正規視覺藝術教育外，亦推動電子美術，讓學生應用科技融入創意，激活潛能。

陶藝班 — 陶藝室高溫窯已投入生產，同學已懂得使用拉胚機自行燒製陶瓷，作品琳琅滿目，真趣盎然。除自得其樂外，又將製成品以賣物會方式籌集善款，積少成多，培養樂於助人的態度。

為幼稚園學生開設生日會暨英語學習營

本校定期為本區堂屬幼稚園K3學生開設生日會暨主題英語學習營，並由本校一年級同學擔當活動大使，引領幼稚園生輕鬆地融入小學環境。活動由外籍英語教師教授，家長可陪同或觀課，從遊戲中學習。

展望

因應教育局於2009年中公布微調中學教學語言安排，本校目前已制訂提升英文水平的措施，並向教育局申請「提升小學英語水平津貼計劃」，爭取盡早推行。由於教育局未來3年將全面推行電子學習，本校將爭取資源擴充軟硬件配套，包括已向優質教育基金申請引入小型流動電腦發展電子書方案，及蒐集電子學習教材，協助學生以電子學習，成就學業。



▲ 學校轉制英文教學，盡展學生語文能力。

▶ 黎家揚同學(中)會考考獲8A1B成績，透過尖子計劃提早升讀香港大學財務及精算學系。

▶ 佔地2,000平方米通識教育園圃，擴闊學生學習領域，推動社區持續發展。



仁愛堂田家炳中學

年度重要事項

轉制英文教學 鞏固升學基礎

學校符合及通過教育局以英語教學的條件，2010年9月中一全級主要學科將以英語為教學語言(EMI)，順利銜接學校高中以英語教學的原有措施。學校亦已邀請專家，促進英文科與各個學科協作，提升課堂以英語教學的效能，以及學生在不同學科的英文寫作能力。

學校同時積極推動普通話教學，於初中實施「普教中」計劃；又在初中中、英文科開展「讀寫障礙」學習困難學生輔導計劃，及早識別及支援有不同學習需要的學生。

高中新制起動 課程靈活選配

3年高中新學制由2009年9月正式實施，學校完成新高中整體及各範疇預備，包括課程的目標、教學內容、教師培訓及學生評核等。課程架構以校本為基礎，諮詢家長及學生的意見、教師的取向、大學收生的條件，並完成初中課程調整與新高中課程的銜接。

為預備中學文憑試，學校提供極具彈性及數量較多的學科供學生選修，並在公開試學科範疇以外，提供校本發展選修式的文化藝術正規課程，豐富學生文化及藝術素養。



▲ 學生參與全方位活動，發揮多元潛能。

學生多元發展 教師專業分享

學校提供各樣聯課活動讓學生參與，全方位發展學生體藝、領導潛能。而學校各樣體育、藝術活動蓬勃發展，學生在校際及港外比賽屢獲殊榮，表現突出。多項體育運動，以及舞蹈、話劇更已成為學校優勢項目。

學校持續參與專業協作計劃，外借教師至教育局及大學教育學院，分享教學專業成功經驗，尤其在學生成長及通識教育範疇，在推動本地教育專業發展的同時，也擴闊教師視野，並引進先進經驗及擴大大學校資源網絡，推動學校持續發展。

通識園圃啟用 持續環保教育

本年度學校獲特區政府可持續發展委員會頒發「可持續發展學校獎勵計劃」金獎，並獲香港電燈公司頒發「清新能源基金」獎項，足證學校著力發展可持續發展及環保意識的工作得到高度認同。

此外，學校亦獲政府批准在石排頭路營建佔地2,000平方米園圃，命名為「田藝社區通識教育園圃」，並已正式啟用。園圃向社區人士開放，提供學生其他學習經歷，配合中學通識教育，推動綠色教育及實踐可持續發展概念。

實踐己立立人 品格健康成長

各學科、部門及班主任共同培育學生核心價值，優化初中成長課及起動高中成長課，培養學生良好品格，健康成長。

服務活動方面，校內優良傳統的「大哥哥大姐姐」計劃，配合「陽光大使」計劃，以及參與大量社區服務，促進學生關愛、人際互助、感恩的品格。

因應汶川地震，學校參與苗圃行動「川流不息，以校助校」3年籌款計劃。以多元互動形式，喚起同學關心內地民眾生活，豐富參與及統籌活動的經歷。



學校舉辦英文周活動的盛況。

本校朗誦隊表演

▶ 到訪福州正生學校等交流活動有助擴闊學生視野。



仁愛堂陳黃淑芳 紀念中學

年度重要事項

配合課程變革 提升學與教效能

共同備課及同儕觀課已成為本校經驗交流的教學文化，教師均樂於分享這種教學交流的模式。

英文科在「語文支援計劃」支援下，成立核心小組進行課程改革。綜合人文科亦在「優質學校改進計劃」的支援下，完成中一級的課程重整，並開展了中二級的課程改革。

編製「學習首策」一書，指導學生實用的學習方法及考試答題技巧，並安排中六學生與會考班同學分享應付會考心得。同時推行的各項學習計劃包括：「會考衝線GO、高、Goal」、學得FUN及課外研習班等活動，激勵學生勤奮學習。全面改革專題研習活動，配合綜合人文科的課程，發展學生的反思、批判及創意等高層次思維能力。

加強學生支援 延展關愛文化

本校以一套完整的「品德教育架構」作教育框架，在正規課程上有初中級生活教育科；非正規課程方面，以各功能小組的活動計劃，附以周會及班主任節作現今社會的德育主題探究，讓學生在生活的適應及成長上均能得到及時和適當的支援。



▲師生互勉對學生學習及成長均有很大幫助。



▲師生入廚合力炮製美味食物。

在中一至中三級推行的「初中級課堂秩序分」及全校性的「課後清潔運動」等，讓同學在品德教育方面有全面的發展。

本學年續以「關愛同學習、溫馨滿校園」為校本教育主題，讓學生感受到校園的和諧氣氛，提升了學生對學校的歸屬感。

同時透過「V-CARE服務獎勵計劃」，使學生對校內及校外的服務更為熱切。

本學年學校更推行「突破自我計劃」，讓學生在學業、課外活動、服務及品行均能作出規劃，並透過不斷的檢討作跟進及改善。

提升組織學習效能 建構學習型學校

參加香港中文大學優質學校改進計劃，在檢討學校情勢、專題研習及綜合人文科教學改革等各方面，均有明顯成效。

學校能以級會、科主任會、學生事務委員會、教務委員會及校政委員會等各層面吸納意見及發放各種消息，並於校務會議等場合作問題回應。而教師的意見亦深受校方重視。另外各委員會在制訂各項政策前，向各科、組、家教會及學生會作廣泛的諮詢，並於校務會議等場合作回應。

各科目已建立自評機制，推行自評策略及措施，提升教學效能。教師入職啟導計劃令啟導教師與入職教師有緊密聯繫。各項「促進教職員的專業發展」的具體措施，皆有助教師加強反思，改變心智模式。



醫療服務





▲ 仁愛堂定期派醫師到長者院社提供到戶針灸服務，讓行動不便患者得到適切治療。

▶ 中醫師為屯門醫院中風病人進行針灸治療，加速康復能力。



仁愛堂自30年代已建立中醫診所贈醫施藥。醫療服務部於2004年成立，主要管轄、規劃及推動本堂醫療服務發展。此外，亦負責監督及管理屬下醫療中心、醫療車及支援「仁愛堂莊舜而援助癌症基金」日常行政運作。

年度重要事項

拓展中醫服務、遍及更廣階層

本堂為住院病人開展的「中風病人中西結合針灸治療計劃」及「癌症病人中醫針灸輔助治療計劃」已服務近600人次，當中超過一半中風病人出院前患肢肌肉活動能力得以提升，另約7成病人吞嚥能力得到改善。另外，本堂更成立「老人院舍中醫慈善外展服務計劃」，為居於院舍的長者提供中醫服務，紓緩長期病患為長者帶來之不適，提升自理能力，以減輕醫護人員的工作負擔。

優化醫療服務配套

配合不斷增長及新增的服務需求，本堂積極為轄下醫療單位進行改善工程，以優化服務。因應約4成病人為長者，本堂屬下3間醫療中心增設電動升降病床，使行動不便人士亦能無障礙地接受治療。市民對本堂中醫服務一向需求甚殷，位於屯門區的2間醫療中心於本年度均增加中醫診症室以縮短病人候診時間。另位於屯門仁愛堂蕭梁詠筠綜合醫療中心的物理治療中心亦進行了大規模的擴建，增加病床及添置先進治療儀器，使服務力臻完善。



仁愛堂全新綜合醫療車穿梭全港提供嶄新醫療服務。

- 仁愛堂綜合醫療車新增電動設備，全面照顧病人需要。

獲社會大眾廣泛認同

仁愛堂積極推動中醫發展，成績斐然，並獲多間電視台、電台及報章邀請合作製作節目及接受專訪。

展望

開設綜合社區健康服務大樓

「仁愛堂社區健康服務大樓」預期於年內開幕，為市民提供全面的醫療服務。該大樓位處人口稠密之黃大仙區，由一所空置的公立校舍改建而成。大樓樓高4層，為區內及鄰近地區居民提供包括「健康生活促進中心」、「綜合復康及慢性疼痛治療中心」、「記憶診所」、

「中醫綜合診所暨治未病中心」、「牙科全科及專科中心」及「綜合體檢中心暨家庭醫學中心」等。服務涵蓋不同年齡、性別、疾病組別及階層，由本堂提供非牟利醫療及健康推廣服務，以提升居民的健康質素及有助紓緩社區對公營醫療服務造成之壓力。

開拓嶄新流動醫療服務

香港人口趨向老化，中風及痛症的個案持續上升。交通安排往往是影響病人接受康復治療的主要障礙，因此本堂開展全新綜合醫療車，穿梭行走各大屋邨，為長者及行動不便的患者提供社區康復及醫療服務。醫療車由5.5噸貨車改裝而成，可容納3張病床，並配置輪椅升降台等完善設備。

■ 仁愛堂醫療服務一覽表

	中醫	西醫		牙科	物理治療	*記憶診所及 流動記憶診所
		普通科	婦科			
屯門區						
仁愛堂蕭梁詠筠綜合醫療中心	✓	✓			✓	✓
仁愛堂偉事高牙科診所				✓		
仁愛堂綜合中醫診所暨 香港中文大學中醫臨床教研中心	✓ (中醫專科服務)					
元朗區						
仁愛堂田家炳綜合醫療中心	✓	✓	✓	✓		
大埔區						
仁愛堂謝吳翠霞綜合醫療中心	✓			✓		
全港各區						
仁愛堂流動中醫醫療車隊						
仁愛堂劉顧家瑾流動中醫醫療車	✓					
仁愛堂顏寶鈴流動中醫醫療車	✓					
仁愛堂顏寶鈴第二流動中醫醫療車	✓					
仁愛堂顏寶鈴第三流動中醫醫療車	✓					
仁愛堂張心瑜流動中醫醫療車	✓					
仁愛堂任德章流動中醫醫療車	✓					
仁愛堂任德章第二流動中醫醫療車	✓					
仁愛堂卓善章流動中醫醫療車	✓					
仁愛堂吳應寰紀念流動中醫醫療車	✓					
仁愛堂圓玄學院流動中醫醫療車	✓					
仁愛堂圓玄學院第二流動中醫醫療車	✓					
仁愛堂圓玄學院第三流動中醫醫療車	✓					
仁愛堂綜合醫療車隊						
仁愛堂歐浩祺紀念綜合醫療車	✓					
仁愛堂圓玄學院綜合醫療車	✓					

* 由仁愛堂「樂助弱老」基金資助，為老人痴呆症患者提供評估、診斷、治療及轉介的診所及到戶服務。

■ 贈醫施藥受惠人次 (2009)

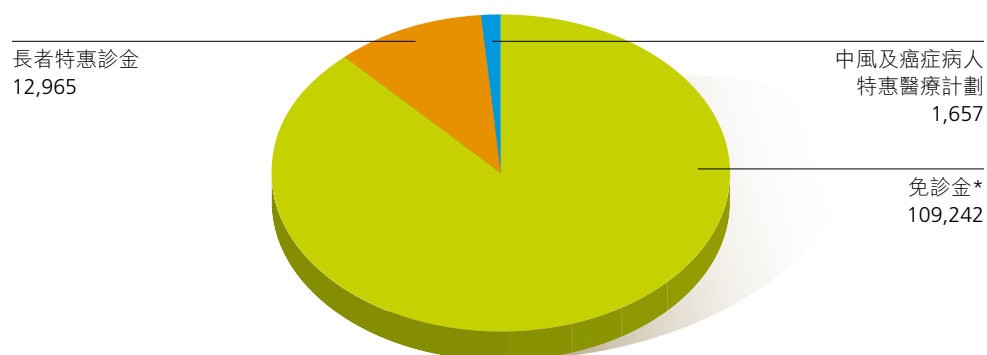

* 部分綜援病人同時享有免藥費優惠

■ 中醫師資歷類別

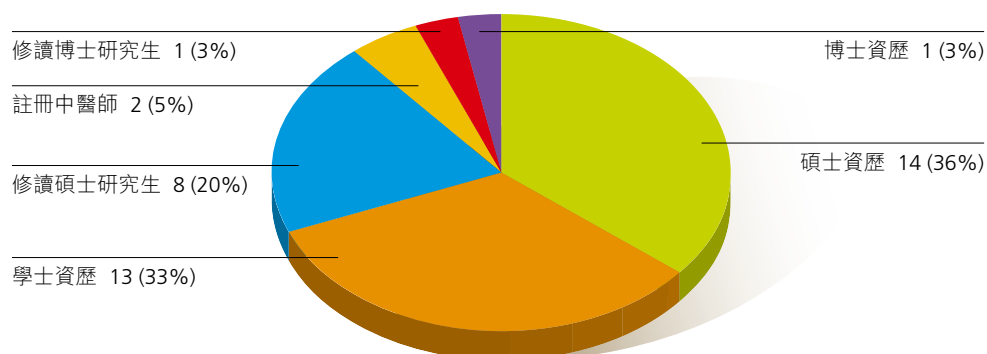

■ 中醫服務人次統計 (2006-2009)

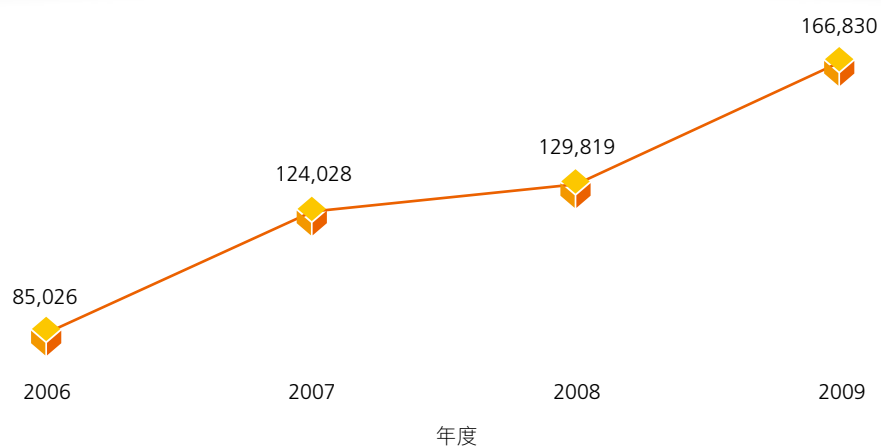

康體服務

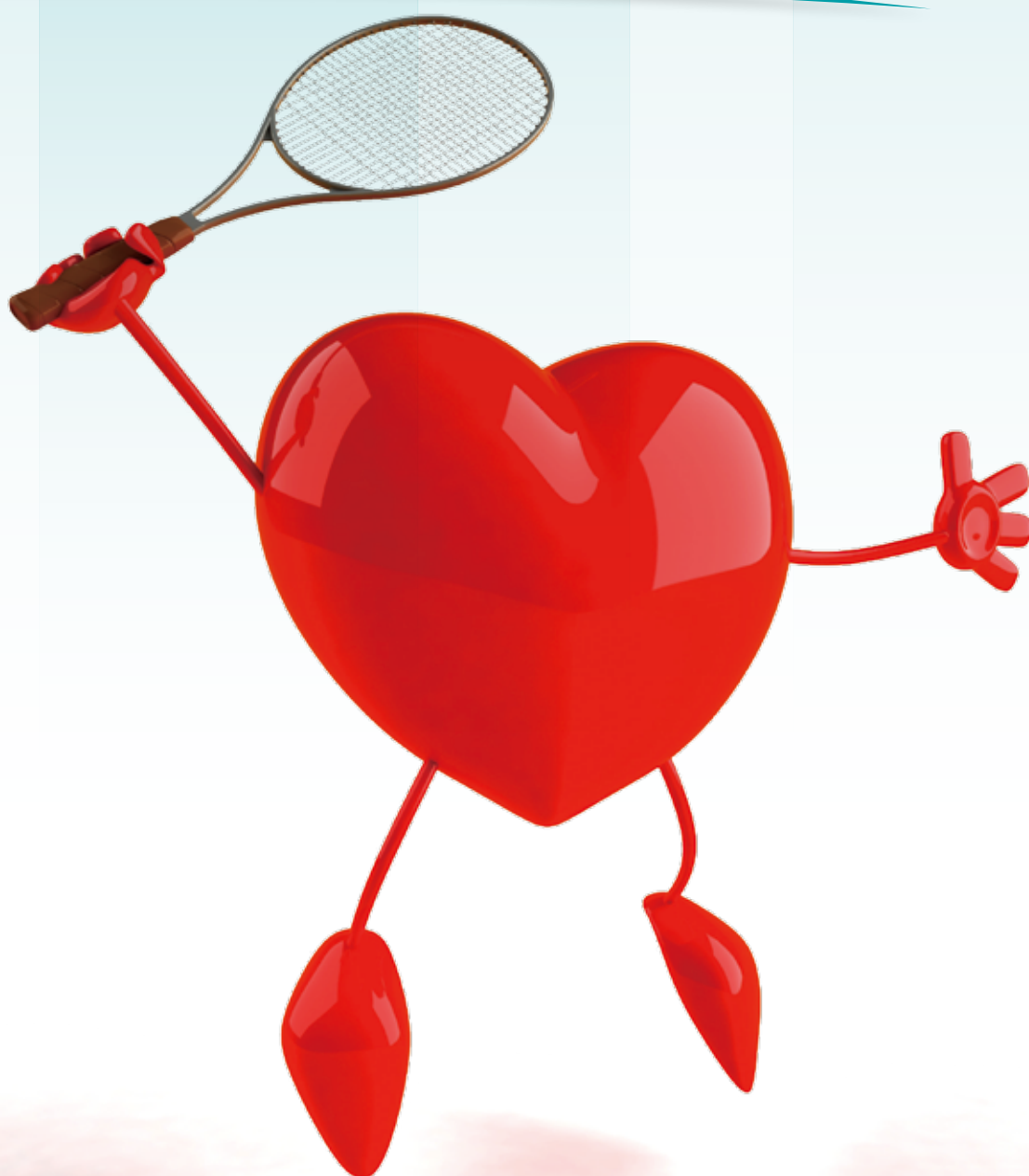





▲ 康體部舉辦多項興趣班，當中包括游泳訓練班。

▶ 窈窕淑女，君子好逑，一眾小女孩展現舞姿優美的芭蕾舞。



仁愛堂體育中心的宗旨是為市民提供優質康體設施，積極推動不同類型的體育運動，並照顧不同年齡及階層人士之需要，藉以培育市民對康體活動之興趣。

中心於2009年1月至12月期間合共舉辦2,000多項不同類型之康體訓練班，參與人數接近5萬人，而參與健身之會員人數亦超過2萬3千人。

年度重要事項

大型比賽

中心舉辦了多個大型體育活動及比賽，包括「2009康體活動日」、「2009仁愛堂羽毛球大賽」、「2009仁愛堂體操比賽」、「2009小白豚游泳大賽」、「2009仁愛堂跆拳道大賽」及「仁愛薈萃展才華」慶祝建國60周年表演晚會等多項大型活動，為各運動員提供一個技術交流、促進友誼及親子活動的機會，在致力推

廣各類型運動項目的同時，希望能磨練年青人的意志，發揮崇高的運動精神，學會於逆境當中勇敢向前，拼搏到最後一刻。

泳池轉用八達通收費

由2009年11月起，中心泳池之入場收款程序轉用八達通收費，大大節省入場時間與及點算硬幣等入賬程序，深受會員歡迎。而為了不斷提升服務水平，中心已於2009年底開始重新編寫會員登記及收費電腦系統程式，預計於2010年9月正式使用。



看看我跳得多高，就知道我訓練有素。



是時候展現我一身的男子氣慨！

展望

現代人不健康的飲食習慣、運動不足和生活壓力等，使體內血液中的膽固醇與中性脂肪累積，容易導致一般都市病如高血壓、糖尿病及肥胖症等問題，而患有上述疾病的人士亦有年青化趨勢。有見及此，中心於來年將以「健康生活，由運動開始」為主題，致力推廣恆常運動的重要性，藉以改變個人的生活習慣及態度，以更積極方式努力改善體質。



有姿勢有實際，信心十足。

■ 羽毛球場使用率 (1/1/2009 - 31/12/2009)

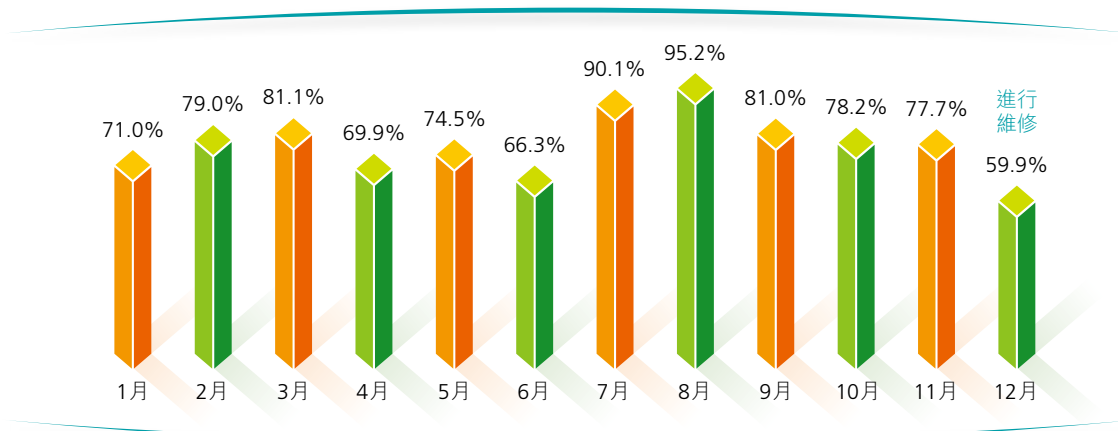

■ 泳池入場人數 (1/1/2009 - 31/12/2009)

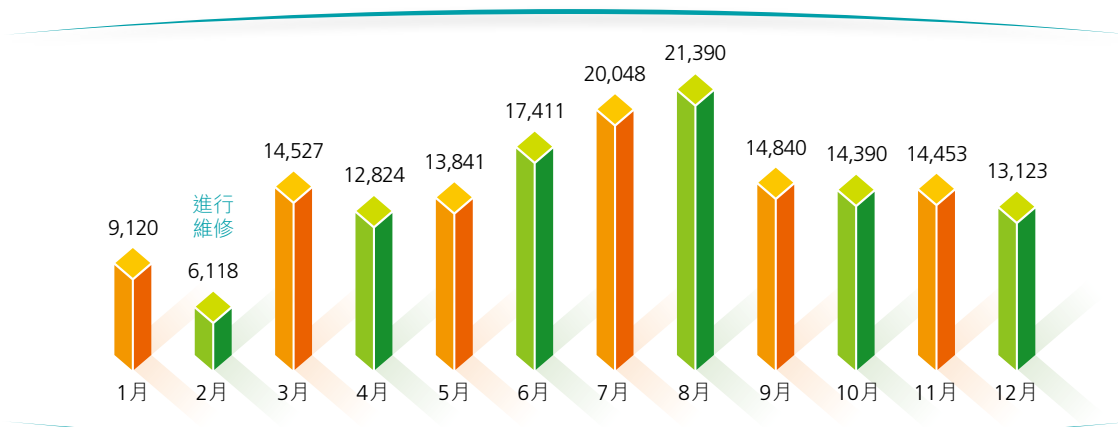

■ 健體中心參加人數 (1/1/2009 - 31/12/2009)

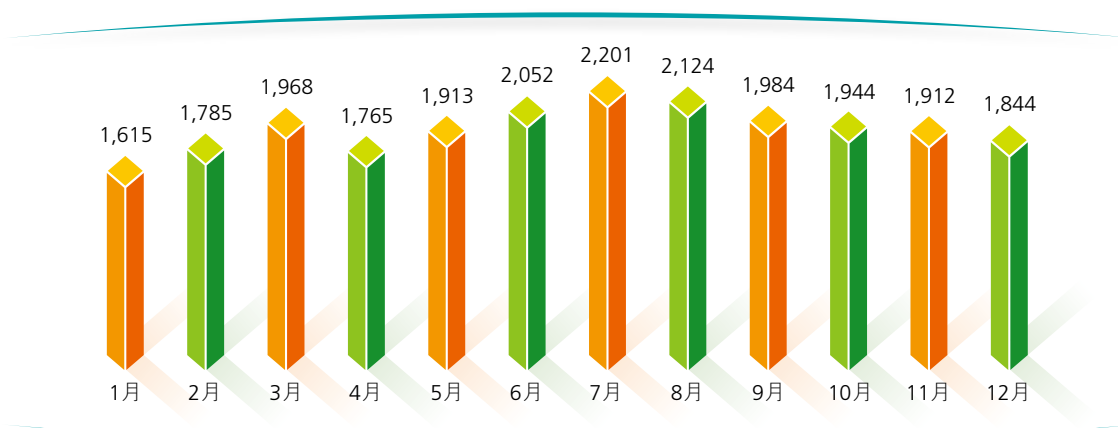

體育訓練班參加人數 (1/1/2009 - 31/12/2009)

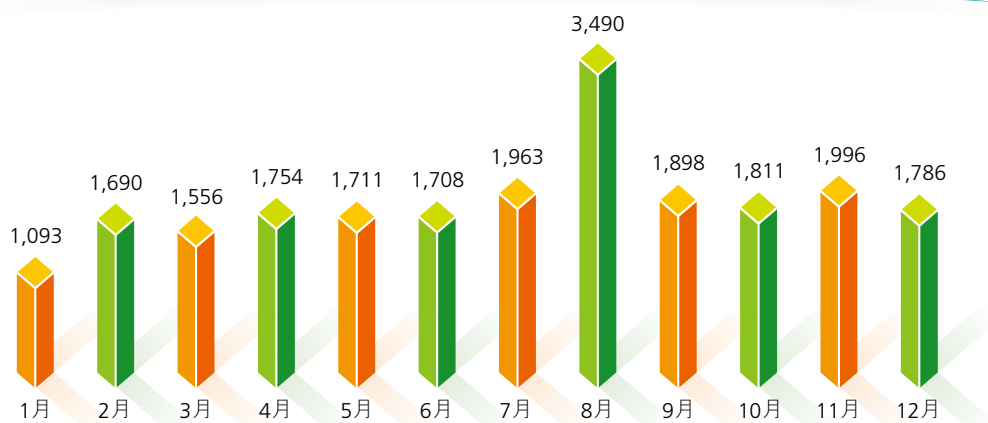

會員類別分佈 (截至31/12/2009)

會員類別	會員人數
普通會員	7,824
學生會員	6,675
長者會員	4,055
社區會員	2,746
嘉賓會員	1,595
社區家庭會員	315
團體會員	27
會員總人數	23,237

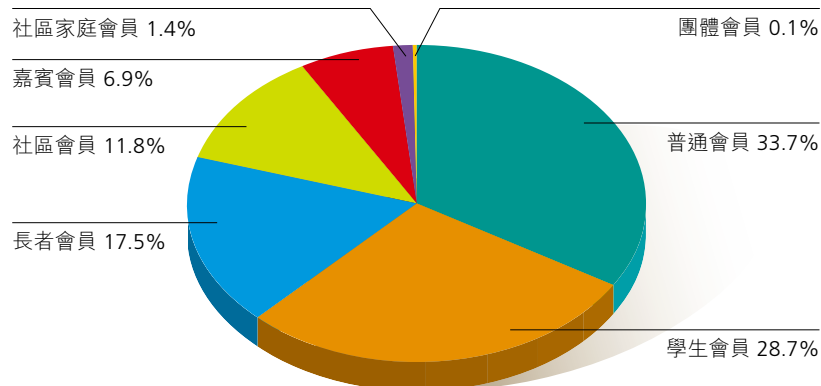

人力資源 及 行政



人力資源部

人力資源部一向秉承「以人為本」的信念，透過向管理層收集意見而修訂一套適時適用之「人力資源管理手冊」，並貫徹「公平、公正及公開」的原則建立人力資源政策、程序及制度。本部除全面監控人力資源運作如招募、聘僱、薪酬管理、晉升考核及職務研發外，亦重視員工的潛能發展，不斷搜尋合適的課程供員工參與，通過持續改善工作流程及增進專業知識，使其於工作崗位上能盡展所長。

年度重要事項

薪酬檢討

雖然2009年度香港經濟處於不景氣的狀況，但為酬謝各員工於逆境中仍能為本堂保持良好的業績表現，全體非受資助員工在薪酬上獲得適當的微調，生效日期為2009年7月1日。

培訓活動

本堂定期舉辦多元化的培訓活動，以提升員工的專業知識及技能。本堂於年內舉辦了

「聖約翰救傷會急救班」，供所有員工報名參加。而為提高本堂各主管對危機管理的認識，員工發展及培訓委員會亦安排「危機管理課程」培訓講座，透過專家講解，讓同事掌握談判策略及技巧，更有效地解決工作上的困難。此外，為提升社會工作幹事及單位主管的專業知識，本堂亦舉辦專業社工培訓活動，內容圍繞社會政策及社會問題如性別平等、貧窮、失業、社會保障及房屋問題等。過往曾舉辦「多項應變思維模式在輔導工作中的應用」講座，透過專家個案分享，令同事們於工作中活學活用。

■ 仁愛堂員工培訓課程資助計劃（1/1/2009 – 31/12/2009）

與工作有關之培訓課程	研討會	在職訓練課程	總計
135	29	11	175

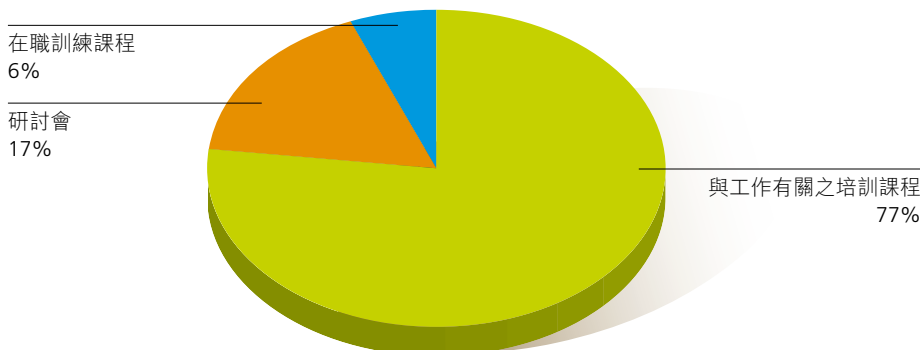



▲ 社會工作學系曾家達教授主講「提升社工專業技能培訓課程」。

新入職員工啟導會

本堂定期舉辦新入職員工啟導會，使新入職員工對本堂組織架構、文化背景、紀律守則及員工福利等有較全面的認知及了解，亦藉此向員工傳達本堂服務宗旨及服務質素標準。

■ 仁愛堂員工數目（截至31/12/2009）

科／部門	員工類別	員工數目	百分比
社會服務科	長者地區及鄰舍中心職員	83	8.1%
	青少年及長期護理服務職員	211	20.7%
	社區服務職員	101	9.9%
	社區發展職員	10	1%
人力資源及行政科	人力資源、行政（外判保安及清潔除外）、工程職員	20	2%
機構發展科	對外事務職員	10	1%
財務科	會計職員	8	0.8%
教育服務部	教育服務職員（2所中學及2所小學）	285	27.9%
	教育服務職員（10所學前教育幼稚園暨幼兒園）	175	17.1%
醫療服務部	醫療服務職員	70	6.9%
康體事務部	康體事務職員	36	3.5%
資訊科技部	資訊科技職員	3	0.3%
董事局秘書處	董事局秘書處職員	2	0.2%
內部審計部	內部審計職員	1	0.1%
環保企業部	環保企業職員（將擴展至80名員工）	5	0.5%
		1,020	100%

員工晉升及績效評核

本年度共有5名非資助員工及5名受資助員工獲得「遴選委員會」通過晉升。另外，為使績效評估結果與薪酬分配緊密聯繫，本堂在檢討績效評核時多加了一個評分等級，從而加大了績效評估的激勵性，鼓勵員工爭取更優良的工作表現。

人力資源管理電腦系統

為改善人力資源管理電腦系統及更有效率地儲存及應用員工資料，本部門與資訊科技部計劃購買一套適合的人力資源管理電腦系統，希望透過整合現行假期記錄、員工資料及薪酬管理系統，制訂一套簡化及實用的管理系統，提高工作效率。

修訂人力資源管理手冊及僱傭手冊

本部門全面檢討人力資源管理手冊及僱傭手冊，透過向各管理層徵詢及收集的建議作出修改，制訂了2010年度最新版本人力資源管理手冊，當中更加入聘請復康人士計劃程序文件，提供有關聘用殘疾人士之詳盡指引，使有關執行者能遵守《殘疾歧視條例》的規定，令殘疾人士得到同等公平對待。而最新修訂之僱傭手冊亦於年內生效，同時上載於本堂內聯網供所有員工查閱。

修訂強積金計劃

為回饋本堂的長期服務員工，本堂全面修訂強積金計劃之僱主供款部份。凡於本堂服務5年以上，僱主均額外供款給該員工，而供款上限會較強制性公積金計劃所規訂之數額合理地調升，此計劃生效日期分別為2009年1月1日（受資助員工）及2009年4月1日（非受資助員工）。

班組導師文件抽查

本堂每年聘用導師及班組合作伙伴之金額頗大，故需建立有關徵聘、監察及評估機制，以提升整體運作之效率。本部擔任監察角色，每月派員到不同單位抽查文件作出報告，以確保其有效執行。而報告結果亦有助有關部門或單位評估班組合作伙伴之表現，從而作出續聘或需改善之決定。

展望

本部門將繼續積極提升服務水平，以組織管理策略伙伴角色，以「公平、公正及公開」的原則為本堂選賢任能，並致力保留優質人才為來年本堂業務發展作重要支援。



▲消防局派員講解及示範各項防火設備的正確使用方法。

行政部

行政部負責將本堂中央行政指令得以上情下達，以一體化運作來調配適當的資源，以提升效率。部門亦提供完善的物業管理，確保物業獲得市價租賃收入，達致穩健的財務收益及建立正面的機構形象。另亦舉辦多項聯誼活動，藉以加強員工歸屬感和凝聚力。

年度重要事項

職安健培訓活動

部門每年負責安排總堂進行「走火警演習」及「防火講座」，更邀請屯門消防局派員主講及示範各類型防火設備的正確使用方法，加強

員工的防火意識和逃生技巧，更將當日消防處提供之防火措施影片以及本部拍攝的消防設備示範短片上載於內聯網上。此外，本部門定期召開職業安全健康委員會議，向各單位主管發放職安健訊息，以加深職業安全對工作上聯繫的重要性。



◀ 聖誕聯歡會參與人數多達200人，反應踴躍。

▶ 仁愛堂社會服務委員會梁崑璞委員（左）於聖誕聯歡會中頒獎給幸運兒。



聯誼活動

本堂每年均為員工舉辦多項聯誼活動，藉以加強員工的歸屬感。本年度舉辦「聖誕聯歡會」及「職工新春聯歡會」，與員工一同歡度佳節，各員工均踴躍參與，樂也融融。另外，本部門除成立了一支優秀籃球隊外，本年度更成功組織了一支足球隊，透過球賽上的切磋，增進同事間的感情。

供應商系統更新

去年底本部與資訊科技部研發新供應商系統「中央供應商參考資料電子搜尋系統」，並已於2010年正式全面使用。新系統使各單位更容易及快捷地將供應商及承辦商資料提閱，提高採購效率。

提升各項設施

為防範流感病毒，本堂於中心各樓層入口處加設「消毒洗手感應器」給予各界人士使用，以減低細菌傳播機會。另外亦購買「心臟防氈器」設於中心大堂及舉辦有關使用課程，提供緊急拯救服務予有需要人士。

協助處理大型籌款活動

本部每年均派出職工協助籌辦多個大型籌款活動，如「慈善步行日」、「售旗日」及「籌款月暨慈善獎券銷售」等，提供有效的後勤支援及協調，令活動得以順利進行。



▲員工在工餘時間透過各項球類活動增進友誼。

增加租務收入來源

為更穩定租務收入來源，本堂與保齡球場簽訂10年租務合約及2年燈箱的租約，上調之租金能長時間穩固本堂未來的財務基礎。

配合勞工及福利局政策

為配合勞工及福利局康復諮詢委員會之就業政策，本堂主動提供就業機會予殘障人士及向復康機構購買相關服務及產品，使殘障人士亦能與康健者同樣得到公平之待遇，令殘障人士能自食其力，融入社會，達致傷健一家。

展望

加強員工之間溝通

為增進員工之間及管理層的溝通及凝聚力，本部門將繼續舉辦不同類型的聯誼活動，從而提升工作效能及加強團體精神。

確立務實政策

為使政策運作暢順及適當調配資源，本堂會定期檢討及修訂有關政策，達至與時並進。



▲ 擴展後中心給予長者更大的活動空間。

▶ 全新培訓場地提供更舒適環境予市民大眾。



▶ 新客運升降機大大提升載客穩定性。



工程部

工程部負責為各單位提供設施及設備維修工作，確保各單位設備達致節能環保，同事及受眾得以在較佳的環境下工作及享用中心設施。

年度重要事項

「仁愛堂彭鴻樟長者鄰舍中心」擴展工程

獲社會福利署撥款，本堂彭鴻樟長者鄰舍中心已於年內完成擴展及全面改善工程，以繽紛色彩之設計使中心煥然一新，並同時增加長者的活動空間，更配合新設施以建立一個舒適服務環境，使更多居於大埔區及鄰近的長者受惠。

仁愛堂總辦事處更換升降機

本堂已於2009年中正式動工更換總部2部客運升降機及1部貨運升降機的工程，並已於2010年初完成更換貨運升降機及其中1部客運升降機的工序，預計整個更換工程將於2010年中前完成。新安裝之升降機提升穩定性，省電及減低維修次數，以提供更完善設備予服務使用者。

「仁愛堂栢麗培訓中心」裝修工程

為擴展仁愛堂培訓課程業務，本堂於屯門栢麗廣場一所租賃單位進行裝修工程。工程完



翻新後的仁愛堂台山商會駿景園長者中心時代感十足。

▶ 在「滙豐銀行慈善基金」贊助下，裝修後的「仁間有愛」社區支援中心變得煥然一新。



成後，栢麗培訓中心可提供更舒適的上課環境及最新電腦設備予學員，使屯門居民在合符規格之培訓場地獲得各類相關專業知識的訓練。

「仁愛堂台山商會駿景園長者中心」現代化工程

本堂台山商會駿景園長者中心已於2009年底展開裝修工程，並邀請室內設計師提供嶄新的主題概念。中心於2010年初正式重新開放投入服務，為火炭區之使用者建立一個現代化的服務環境，以推動長者活動。

「仁間有愛」社區支援中心裝修工程

獲「滙豐銀行慈善基金」撥款港幣168萬元工程費用，本堂「仁間有愛」社區支援中心裝修工程已於2010年初完成。為使工程完成後能

建立一個多元化之服務環境，本堂邀請則師提供專業意見及協助監控整個工程項目。中心改建後能為黃大仙區居民提供一個既實用又符合環保概念的支援中心，作短期食物支援及培訓服務之用。

展望

「仁愛堂賽馬會社區及體育中心」現代化工程

獲社會福利署撥款近港幣800萬元工程費用，本堂賽馬會社區及體育中心2、3、5及6樓各層將進行全面改善工程。工程完成後將增加各樓層之活動使用空間及房間之活動性，並配合新設施以建立一個舒適及現代化之服務環境，使更多居於屯門區的使用者受惠。

財務



財務科由財務總監管轄，主要負責編制仁愛堂總部及各屬下單位（中小學除外）符合公司法、香港財務報告準則、津助條例及仁愛堂財務管理政策之財政報表；協助監察本堂大型籌募活動之運作；統籌每年的財政預算及年度審計；建議並執行經本堂財務委員會和董事局審批之財務政策。財務總監亦為本堂公司秘書，確保本堂跟隨及遵守有關公司法例。另外，財務科亦處理仁愛堂歷屆總理聯誼會和「仁愛堂莊舜而援助癌症基金」的會計及財務工作。

年度重要事項

年度財政表現

由於學前教育及醫療服務獲頗理想收入，故此本堂非資助營運服務盈餘仍能維持增長。

2009-10年度的估計盈餘為港幣1,818萬元（包括4所中小學）、估計經常性收入為港幣3億9,493萬元、經常性支出為港幣3億7,674萬元（附表一）、資本性支出資金來源則為港幣1,519萬元（附表二）。而儲備金額亦增加至港幣1億2,274萬元（附表三）。

■ 附表一：仁愛堂2009至2010年度經常性收支表（估計）

港元（千位計）	收入	支出	盈餘／（虧損）
董事局及籌募活動			
董事局	8,654	2,884	5,770
籌募活動（註一）	23,334	9,160	14,174
樂助弱老基金	917	1,154	(237)
教育基金	23	388	(365)
	（附表一甲） 32,928	13,586	19,342
總辦事處及非資助營運服務			
總辦事處			
- 租務	8,323		8,323
- 利息及投資	107		107
- 行政總部	1,502	24,374（註二）	(22,872)
非資助或部份資助營運服務			
- 康體	17,818	16,408	1,410
- 醫療	35,500	29,116	6,384
- 學前教育（幼稚園）	47,275	42,569	4,706
	110,525	112,467	(1,942)
社區服務			
青少年及長者	116,555	110,153	6,402
幼兒	202	2,734	(2,532)
弱勢社群資助	1,380	5,322	(3,942)
	118,137	118,209	(72)
教育服務（註三）			
中學	89,604	87,761	1,843
小學	43,731	44,720	(989)
	133,335	132,481	854
總計	（附表一乙） 394,925	376,743	18,182
盈餘轉至各項服務及發展儲備			18,182

註（一）：因有待審核結果，籌募活動未反映分配給援助癌症基金之部份淨活動收入。

註（二）：行政總部支出包括總部各部門開支、推廣及宣傳、單位、學校資助及改善管理推行費用等。

註（三）：教育服務之數據以總部各部門開支、學年度（即2008年9月至2009年8月）計算。

附表一甲：
董事局及籌募活動善款收入摘要

	港元 (千位計)
1 董事年捐	7,350
2 命名及指定用途捐款	5,243
3 「善心滿載仁愛堂」電視籌款晚會	2,319
4 仁愛堂名人名曲慈善演唱會	2,279
5 仁愛堂籌款月暨慈善獎券銷售	1,925
6 仁愛堂周年慈善餐舞會	1,917
7 就職典禮晚宴及花籃代金	1,667
8 全年贊助人	1,470
9 傑出演藝仁愛夜	1,374
10 新界區售旗日	893
11 仁愛堂慈善步行日	890
12 仁愛堂慈善高爾夫球賽	888
13 海洋公園十月全城哈囉喂暨 仁愛堂鬼咁好心慈善夜	815
14 「樂助弱老」基金電視呼籲及贊助	808
15 田家炳基金有限公司	646
16 「仁間有愛」支援計劃電視呼籲及贊助	547
17 仁愛堂慈善啤酒節	478
18 慈善義賣	432
19 仁愛堂慈善保齡球賽	281
20 錦陞輝劇團籌款義演「帝女花」	195
21 慈善演唱會	150
22 其它活動／捐款	361
總計	32,928

附表二：仁愛堂2009至2010年度
資本性支出資金來源摘要

	港元(千位計)
獎券基金	5,660
指定捐款	4,347
各基金撥款總數	10,007
本堂撥款	5,185
資本性支出總計	15,192

附表一乙：
經常性總收入來源摘要

	港元(千位計)	百分比
1 教育局撥款	152,728	38.7%
2 社會福利署撥款	72,489	18.4%
3 社區服務收入	45,648	11.6%
4 醫療服務收入	35,500	9.0%
5 董事局及籌募活動收入 (附表一甲)	32,928	8.3%
6 教育服務收入	27,882	7.1%
7 康體服務收入	17,818	4.5%
8 租務收入	8,323	2.1%
9 利息收入	107	0.0%
10 其它收入	1,503	0.4%
總計	394,925	100%

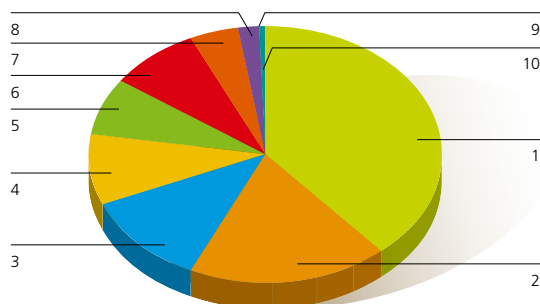

附表三：仁愛堂過去5年籌款活動
收入及財務情況

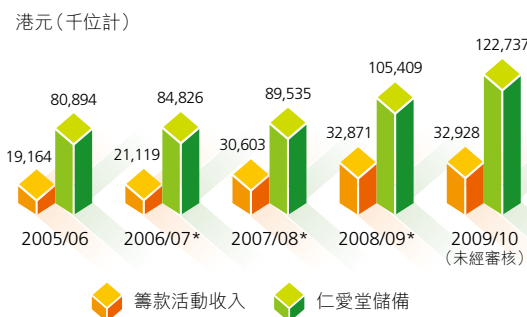

*備註：本堂從2008-09年度起審計報告並不包括已成立法團校董會的屬下中小學會計數據，故該年度只包括仁愛堂陳黃淑芳紀念中學，而2006-07及2007-08年度的儲備數字亦作出相應修訂。

資金投資策略

由於美元利息持續下調而影響本堂整體利息收入，經商討後董事局決定改變投資策略。是年度將投放於美元資金市場基金（Money Market Fund）的現金，改為委任一投資銀行管理。新投資組合包括一籃子的美元債券和穩健高息香港藍籌股票，期望可提高投資回報。

財務管理監察

為配合新的營運需要，財務科於是年度再次檢討財務管理手冊內容，並作出適當修訂來提高運作效率。另外，財務科亦為社會企業單位制定新運作及管理程序，務求加強對新營辦社會企業服務的監管。此外，新設立的環保企業部所監督的「仁愛堂環保園塑膠資源再生中心」亦已制定相應的新採購指引程序，方便不同運作上的需要和監控。

仁愛堂莊舜而援助癌症基金

為加強援助癌症基金的管理及服務，基金董事局分別於是年度先後委任4位輪任董事和3位名譽顧問。新輪任董事包括蔡黃玲玲女士、陳鄭玉而女士、湯修齊先生及謝炎培先生；而名譽顧問包括董煜醫生、任蕙蘋博士及莫樹錦教授。基金是年度截至2010年2月底籌得善款超過港幣100萬元，而在資金投資方面的回報亦超過港幣300萬元。本堂於上年度分配給基金的每年籌募善款活動淨收入為港幣239萬元，是年度本堂會繼續撥調部份籌募善款活動淨收入予基金。基金亦於年中委任一投資銀行管理部份資金投資。

會計電腦系統

財務科現時採用的會計電腦系統已使用多年，由於近年處理的會計數據不斷增加，電腦系統已出現不勝負荷的情況。經董事局同意，本堂已購置新的會計電腦系統，並計劃於下個財政年度開始應用，預計可改善現有系統的不足及提高工作效率。

展望

本堂善業持續發展，於2010年初開辦的「仁愛堂環保園塑膠資源再生中心」、正籌備中的第4間社會企業「生機館」麵包屋及將營運的2部新綜合醫療車，使財務科將面對更多的工作量和處理不同業務上的專業會計需求。本科期望新會計電腦系統可協助提升及改善部門所提供的專業財務會計服務。

資訊科技



資訊科技日新月異，1年前大家還在考慮是否轉用新視窗系統時，新一代的視窗系統已經面世。所以，部門將因應機構的發展，選擇符合需要的技術引入新服務。

年度重要事項

推出全新機構網頁

部門在2009年中重新設計機構網站，以簡潔的架構及鮮明的色調，將各服務分門別類及凸顯主要援助基金項目，令瀏覽者能更容易掌握機構的最新動向。新網站運用內容管理系統，方便各部門以簡便的方法，將有關訊息有效率地發佈至網站。新網站亦因應市民使用互聯網的習慣，加入網上捐款功能，一方面開拓新捐款渠道，另一方面為捐款人士提供方便。新功能開通後，在短短時間已得到社會大眾廣泛支持。

開展財務電腦系統

由於機構服務種類及單位日益增多，財務管理的工作漸趨繁重，為更有效滿足需求，故開展財務電腦系統項目。目前，系統項目已完成設定、用戶培訓、系統調節、數據測試、模擬實習各步驟，現進行最後檢視階段。新系統將會於新財政年度正式運用，期望屆時財務管理的效率能大大提升，並能適時提供各部門所需資料。

改進收入管理系統

隨着健體中心及社區中心的會員人數增加，舊有電腦系統已不能有效提供快捷便利的服務。因此部門於本年度決定重新發展新一代收費系統，一方面能補足舊系統不足之處，另一方面加強收費項目的管理，既能彈性處理各種收費組合，同時減少人手出錯機會。新系統的設計更可以連接新財務系統，能方便準確地轉換財務數據，改善流程。新系統正在開發階段，預計可在2010-2011年度正式使用。當系統運作順暢後，將再引入下一階段的發展，如網上推廣及網上報名等功能，以便更多公眾人士使用本中心設施。

強化網絡服務

去年，為應付人類豬流感對本堂員工工作帶來的影響，部門在機構網絡上加設VPN服務，容許一些有需要的員工，即使在家中也可以連接機構網絡，如同在辦公室一般方便。

展望

來年，本部門將整合各單位不同的收入管理系統，使其能與新財務系統接軌，進一步提升工作效率。此外，部門更會整合不同功能的內聯網網站，以便提供單一及方便的入門網站。

內部審計



內部審計部繼續發揮職能，貫徹以適時主動、詳細客觀與及合符成本效益的原則，對特定的項目及單位，進行評議及內部審計的工作。

年度重要事項

本年度已完成及提交的獨立審計報告如下：

社會企業「綠家居」審計報告

本報告旨在檢視仁愛堂社會企業項目「綠家居」的運作、成效及風險。作為仁愛堂的第一間社會企業，多年來的運作模式、營運效率及監控是否足夠，將會對仁愛堂其他的社會企業，起了一定的示範作用。「內部審計部」在報告內，從多方面作出評議，並提出審計意見及值得改進的流程。

仁愛堂會員收費系統及康體部工程項目審計報告

仁愛堂的康體服務部，一直為鄰近社區的居民及區外的會員，提供大量優質而價廉的康體服務及設施，現在已成為屯門區內極具規模及會員人數眾多的康體服務提供者。「內部審計部」從以下4方面，提出中肯的審計意見，以及在運作上值得改進的地方：

- ◆ 工程項目監控評議
- ◆ 收款流程監控
- ◆ 退款流程監控
- ◆ 會員收費系統評議

仁愛堂幼兒園及幼稚園運作審計報告

仁愛堂的學前教育近年發展迅速，目標是在不同地區，都能夠建立良好的校譽。為協助各個學前教育單位能夠在未來進一步發展，並提供更優質的學前教育服務，本報告對不同的學前教育單位在日常的收款、項目招

標、採購、人事、設備及資產管理等多方面作出評議，並確定各單位有適當的內部監控，以及遵從本堂的各项指引。

仁愛堂人事管理系统審計報告

通過審視人事管理系统，「內部審計部」檢討現有的系统是否符合本堂的人事管理政策及規定，以及足以應付現在及將來在人力資源管理方面的需求，確保系统有助預防及減少本堂員工的潛在違規及失當行為。本報告書的內容包括以下4方面：

- ◆ 人事系統功能評議
- ◆ 員工招聘及任用紀錄
- ◆ 員工離職及紀律監控
- ◆ 薪金及強積金發放及監控

展望

「內部審計部」在行政總裁的指引及督導下，將會繼續進行獨立、客觀及專業的審計，並提供內部的評議及諮詢工作，務求提升本堂在整體運作上的效益，並加強本堂員工對內部監控的認識及重視。

展望來年，本部將會加強向各個單位進行的抽查及評議工作，以及透過與系統使用者、開發供應商、以及資訊科技部等的緊密溝通，務求達到增強本堂的內部監控，並進一步探討提升各項資源運用效率的可能性。

除此之外，本部亦將繼續協助董事局及行政總裁進行一系列的特定項目審核以及不定時的突擊抽查，以確保本堂所訂立的程序及指引，在轄下各中心及單位得到嚴格的遵守。

全年贊助人 及 捐款金額統計



全年贊助人及捐款金額統計

全年贊助人

金鑽贊助

捐款港幣1,000,000元或以上



Roche Hong Kong Ltd.

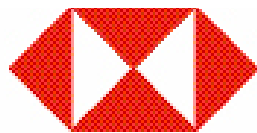

滙豐銀行慈善基金

翡翠贊助

捐款港幣500,000元或以上



中國銀行(香港)有限公司



AstraZeneca Hong Kong Limited



農本方有限公司



金贊助

捐款港幣100,000元或以上



Sanofi-aventis
Hong Kong Ltd.



田家炳基金會



美國友邦退休金管理有限公司

HK & Macau Taiwanese Charity Fund Ltd.
~ Angel Care ~
港澳台灣同鄉慈善基金會
「千葉源毅進門」

林子睿先生

全年贊助人及捐款金額統計

銀贊助

捐款港幣50,000元或以上



史立德主席MH
(諮議局委員)



鄭樹勝總理
(2003-04年度)



東保電業有限公司



金輝製造有限公司



昌利證券有限公司

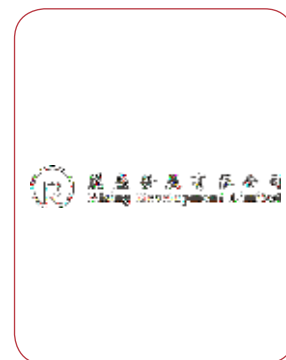

銅贊助

捐款港幣30,000元或以上



龐創BBS太平紳士
(諮議局委員)



龐維新主席MH
(諮議局委員)



張心瑜主席MH
(諮議局委員)



嚴玉麟副主席JP
(2008-09年度)



梁崑璞總理
(1998-2001年度)



朱文忠總理
(2003-05年度)



季昌珍總理
(2003-05年度)



劉陳小寶總理BBS,JP
(2003-04年度)



楊志雄總理
(2004-05, 08-09年度)



陳耀東總理
(2006-09年度)



陳達華總理
(2007-08年度)



孟學小姐

岑濬
總理
(2007-08
年度)

關妍
小姐

謝名誠
先生

譚信標
先生

查理
先生

連轉逢
先生

莊柳慧菁
女士

詹柏愛
小姐

Wallace
Chim

海皇JPone

海皇粥店
(集團)有限公司

AV

先思行集團
有限公司

Sasa
making life beautiful

莎莎國際控股
有限公司

洪子晴
慈善基金會

Faithtex
s.a.r.l.

麥文記麵家
有限公司

Powerline
Industrial
Ltd.

全年贊助人及捐款金額統計

捐款金額統計表

港幣1,000,000元以上善長芳名及捐款公司名稱

昌利證券有限公司

羅氏大藥廠股份有限公司

圓玄學院

THE HONGKONG BANK FOUNDATION

蔡黃玲玲副主席

三井錶業有限公司

莊舜而副主席

港幣500,000元以上善長芳名及捐款公司名稱

中銀香港暖心愛港計劃

AstraZeneca Hong Kong Limited

立通機電工程有限公司

東保電業有限公司

農本方有限公司

田家炳基金會

十友財富管理有限公司

CNI BULLION LIMITED

張華強總理

鍾志偉副主席

亞洲動畫多媒體有限公司

景福珠寶集團有限公司

港幣300,000元以上善長芳名及捐款公司名稱

陳明耀總理

歐倩美總理

陳婉珊總理

孫蔡吐媚總理

鄭淑文總理

香港賽馬會慈善信託基金

韓世灝總理

誠興行實業有限公司

香港瑜伽總會有限公司

蘭花電腦機綉有限公司

曲敏瑜總理

港幣100,000元以上善長芳名及捐款公司名稱

王嘉恩總理 MH

徐毛麗佳總理

卓善章先生

陶偉總理

青松觀有限公司

陳鑑光先生

蕭楚基主席MH (2004-2005年度)

Sanofi-aventis Hong Kong Ltd.

櫻雲時錶行有限公司

錢曼娟總理MH (2008-2009年度)

任德章主席MH (2007-2008年度)

史立德主席MH (2008-2009年度)

蔡金山先生

董良先生

李鳳生先生

港澳台灣同鄉慈善基金會有限公司

紐約人壽環球保險有限公司

林子睿先生

PEARL LEE

RAYMOND YEUNG

港幣50,000元以上善長芳名及捐款公司名稱

李愛平總理 (2007-2008年度)

王希人小姐

張心瑜主席MH (2006-2007年度)

香港神慈秀明會

洪子晴慈善基金會

袁順堯總理 (2007-2008年度)

啓勝管理服務有限公司

鄭樹勝總理 (2003-2004年度)

龐維新主席MH (2005-2006年度)

蔡志良先生夫人

麗盛發展有限公司

蔡加怡總理 (2008-2009年度)

劉皇發主席GBM, GBS太平紳士

舒美月小姐

首長科技集團有限公司

孟琮英小姐

岑濤總理 (2007-2008年度)

中國工商銀行 (亞洲)

AIA PENSION AND TRUSTEE CO LTD.

AU YIK FEI

CAMMIE KWOK

CHAN KWOK WAH

CHINA YUNNAN TIN MINERALS GROUP CO LTD.

LIN XU MING

UNITED ASIA FINANCE LIMITED

港幣10,000元或以上善長芳名及捐款公司名稱

楊志雄總理 (2004-2005, 2008-2009年度)

謝欣禮先生

陳達華總理 (2007-2008年度)

施一清先生

李銻麟先生

中華電力有限公司

陳耀東總理 (2006-2009年度)

嚴玉麟副主席太平紳士 (2008-2009年度)

朱文忠總理 (2003-2005年度)

王傲山總理 (2004-2008年度)

信山生活產品有限公司

香港傳藝學院有限公司

梁崑璞總理 (1998-2001年度)

藍國慶先生

季昌珍總理 (2003-2005年度)

栢力電子廠有限公司

莎莎國際控股有限公司

龐創BBS太平紳士

謝名誠先生

麥文記麵家有限公司

連轉逢先生

查理先生

姚煒小姐

金到投資有限公司

李君穎先生

宏澤集團

先思行集團有限公司

卓悅化粧品批發中心有限公司

楊少偉主席BH, MH, SBSt.J, JP (1989-1990年度)

海鮮島漁港

徐凱琳小姐

衍生行有限公司

何國材先生

陳榮濂副主席太平紳士 (2004-2005年度)

雅聯工程有限公司

王政皓副主席 (2005-2006年度)

朱繼昌總理 (2008-2009年度)

錢煥棠先生

黃雅信先生

馬僑生總理 (2006-2008年度)

滙偉國際集團有限公司

楊家誠先生

楊建山先生

黃文軒總理 (2007-2008年度)

曾國繁先生

陳蘭專小姐

徐詩韻小姐

韋應恒先生

枋之作工程顧問

容寶梨小姐

香港南京同鄉聯誼總會

潘陳愛菁總理 (2003-2004年度)

孫國華總理MH (2008-2009年度)

香港台山同鄉總會

許錦基金

陳振華先生

李世鈞先生夫人

毛志成主席BH (1993-1994年度)

譚握籌總理 (2000-01, 03-04, 06-07年度)

馬小鐵先生

嘉恒國際發展有限公司

倍億國際有限公司

雷鴻仁總理 (1991-1992年度)

岑少雄先生

吳明岳先生夫人

譚錦添先生

魏邦基先生

黃婉華小姐

梁松賓先生夫人

高振順先生

振興展業有限公司

胡文龍先生、葉桂蘭小姐

林秉恩署長太平紳士

李明治先生

陳雪瑋小姐

全年贊助人及捐款金額統計

ALLIED GROUP LIMITED

ARTINI INTERNATIONAL COMPANY LIMITED

ASIA MERCHANDISING (H.K.) LIMITED

BARRIE HO ARCHITECTURE INTERIORS LTD.

BEN LAM

BROADWAY PHOTO SUPPLY LIMITED

CHIM HON CHUN

CHOW BUN CHING

CHUNG HWA TRAVEL SERVICE

CITY WORLD INDUSTRIAL LIMITED

DAISY CHEN

DRAGON CAPITAL LIMITED

EGL TOURS COMPANY LIMITED

ERIC YEUNG

FOK YUN LIN

FUNG HOO WING THOMAS

HEALTH MAINTENANCE DENTALCARE LIMITED

JIM PAK OI

JOIN CAPITAL LIMITED

J. WONG & COMPANY LTD.

KWAN WING DEVELOPMENT LIMITED

KWAN YIN LYDIA

LAU SIU WING

LC19

LEE LAI HUNG

LEE SAM YUEN JOHN

LEE SING KEUNG

LIU BING FAI

LO YUK SUI

LUI KWOK HUNG

MA HOI SHAN

MAY LEE

NG KWOK WING

PARAGON INTERNATIONAL LIMITED

SHAKEY'S PIZZA (HONG KONG) LIMITED

SQUINA INTERNATIONAL GROUP LTD.

SUN INTERNATIONAL LTD

TAM HUNG KWAN

TAM SHUN BIU

TING YUEN HA

TO HANG MING

TO KWOK TONG

TSO MUN WAI

Victory Sports Co. Ltd.

WONDERFUL ACE INTERNATIONAL LIMITED

WONG SAI MING

WANG MEI KAM

港幣5,000元或以上善長芳名及捐款公司名稱

萬利豐證券有限公司

任建華先生夫人

顏寶鈴主席BBS (2003-2004年度)

楊志明先生

城實物業服務管理有限公司

卓悅顧問有限公司

黃旌主席BH (1994-1995年度)

楊傳亮太平紳士

松德隆(集團)有限公司

屯善社

富勤樓宇質素增值顧問有限公司

陸偉文先生·周雪梅小姐

許志安國際慈善基金

教育出版社有限公司

張敬慧總理(2006-2009年度)

夏惠娣總理(2008-2009年度)

金城營造有限公司

何君堯主席BH (1996-1997年度)

位元堂

永康國際慈善基金

錢國棟先生

鄭杰先生

劉景生小姐

甄志平先生

葉曜丞先生MH

葉家俊副主席(2006-2007年度)

楊肖英小姐

黃君武總理(1998-2001年度)

進階工程有限公司

曾裕小姐

勝光投資有限公司

許亮華先生

現代美容集團

國際塑化有限公司

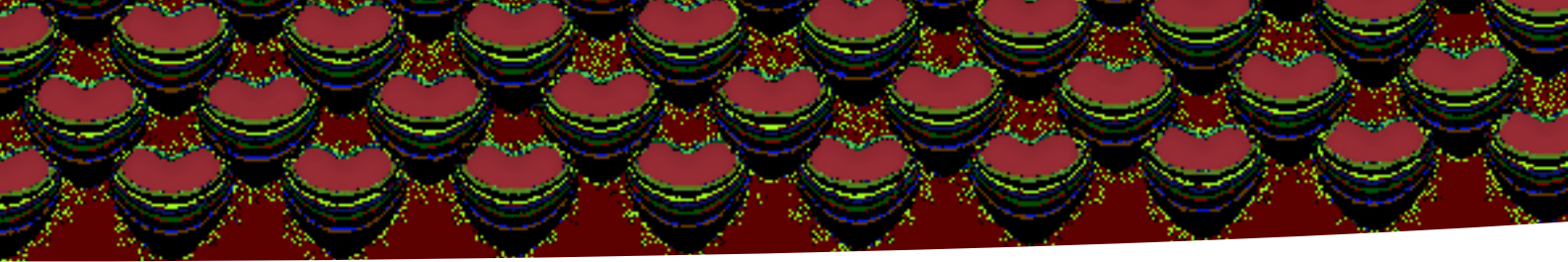

倪秀琴小姐

俊成行(香港)有限公司

李萬全先生

呂鈞堯先生

呂陳慧貞總理(1998-2000年度)

吳鐵夫人

吳妙嬰小姐

利昌五金有限公司

何詠鈿小姐

朱繼陶先生

卜大明小姐

AKIHIRO NAGAHARA

ARTHUR YUNG AND ASSOCIATES COMPANY LIMITED

AU SIN KWAN WINNIE

BUCHERER HONG KONG LTD

BENSON LEE

BORK SUK CHING, LILY

CEN-1 PARTNERS LIMITED

CHAN MING KEI

CHAN SUK YEE

CHOW MEI CHU

CHOW HOK CHI

CHU HING LIM

CHU HOK WANG CLEMENT

CONNIE CHAN

CYNTHIA FU

EDDIE LO

EDU-SCIENCE (H.K.) LIMITED

FONG KIT YIN

FUNG YING SEEN KOON

HO CHI KAI, NELSON

HO HING LIN

HONG KONG X'TALS LTD.

HON YUK PING

HORACE LUNG DON CHENG

HO WING TIN

IP SHI SANG

JOHNSON KO

KAM WAH HONG CHEMICALS COMPANY LTD.

KAT FAT BRUSH FACTORY LTD.

KONG WAI SHING

KONG HING KEUNG

KWAN TIN LUN

LAM YUET WAH

LEUNG KWONG YAN

LO YEE PING

LUI SZE YAN

LENA KWOK

LEE SENG HUI

LEE SAI KWAN

LEE MAN CHUN TONY

LAWRENCE T WONG

LAM KWING WAI, LESLIE

MA SUN

NG KWING MAN RICKY

NG QING HAI

PRESTON REALTY LIMITED

REGINA WONG YEE HEUNG

RHT LIMITED

SIN KWOK LAM

SUN HING INSURANCE BROKERS LIMITED

TAM PUI FONG

TONG BO LIN PAULINE

TSANG MAN KO

TSE PO SHEUNG

TSE KA HING

TSE WAI YEE

WEALTHY OCEAN INTERNATIONAL LIMITED

WELLGAIN PRECISION PRODUCTS LIMITED

WONG LAI MING JANICE

WONG LOK KWAN

WONG KUN SANG

WONG SIU HIM

WU CHI CHIU

YEUNG SAU IP STEPHEN

YU LINDA

YU NGA YEE

Y.S. LO

* 以上資料截至2010年2月28日。如有遺漏，敬請原諒。
捐款港幣5,000元以下善長恕未臚列，謹此致謝。

政府部門

中央人民政府駐香港特別行政區聯絡辦公室

立法會

教育局

政制及內地事務局

民政事務局

食物及衛生局

勞工及福利局

財經事務及庫務局

環境局

醫院管理局

民政事務總署

衛生署

社會福利署

地政總署

懲教署

康樂及文化事務署

環境保護署

機電工程署

警務處

消防處

勞工處

運輸處

政府新聞處

香港電台

屯門民政事務處

元朗民政事務處

九龍城民政事務處

黃大仙民政事務處

屯門區福利辦事處

黃大仙及西貢區福利辦事處

元朗區福利辦事處

沙田區福利辦事處

大埔及北區福利辦事處

屯門區議會

黃大仙區議會

元朗區議會

西貢區議會

葵青區議會

沙田區議會

大埔區議會

屯門鄉事委員會

屯門醫院

屯門醫院心臟復康科

屯門醫院老人科社區評估服務

屯門醫院婦產科

屯門醫院臨床腫瘤科

青山醫院

青山醫院老人科精神科

新界西醫院聯網物理治療部

屯門警區

元朗警區

黃大仙警區

荃葵青警區

僱員再培訓局

衛生防護中心

勞工處青少年見習就業計劃辦事處

勞工處展翅計劃辦事處

社會福利署元朗西家庭服務中心義工小組

公民教育委員會

安老事務委員會

青年事務委員會

香港房屋協會

香港房屋委員會

消費者委員會

獎券基金

個人

行政長官曾蔭權先生GBM

政務司司長唐英年GBS太平紳士

財政司司長曾俊華太平紳士

民政事務局局长曾德成太平紳士

教育局局長孫明揚GBS太平紳士

食物及衛生局局長周一嶽GBS太平紳士

勞工及福利局局長張建宗GBS太平紳士

財經事務及庫務局局長陳家強太平紳士

環境局局長邱騰華太平紳士

廉政專員湯顯明先生

教育局常任秘書長黃鴻超太平紳士

民政事務局常任秘書長楊立門太平紳士

環境局常任秘書長及環境保護署

署長王倩儀太平紳士

民政事務總署署長暨仁愛堂諮議局主席

陳甘美華太平紳士

社會福利署署長聶德權太平紳士

康樂及文化事務署署長馮淑儀太平紳士

衛生署署長林秉恩太平紳士

懲教署署長郭亮明先生CSDSM

消防處處長盧振雄先生FSDSM

政府新聞處處長黃偉倫太平紳士

中央政府駐港聯絡辦公室副主任周俊明先生

中央政府駐港聯絡辦公室副主任黎桂康先生

中央政府駐港聯絡辦公室(新界工作部)

部長陳卓先生

中央政府駐港聯絡辦公室(九龍工作部)

部長林武先生

中央政府駐港聯絡辦公室(新界工作部)

副部長張肖鷹先生

中央政府駐港聯絡辦公室(新界工作部)

宣教處楊小嫻處長

中央政府駐港聯絡辦公室(新界工作部)

鄧偉勝副處長

行政會議成員暨仁愛堂創辦人

劉皇發GBM, GBS太平紳士

立法會主席曾鈺成GBS太平紳士

醫院管理局主席胡定旭GBS太平紳士

全國人民代表大會常務委員會香港特區

基本法委員會副主任梁愛詩GBM太平紳士

第十屆全國人大代表及香港福建社團聯合

榮譽主席林廣兆先生SBS

中國香港體育協會暨奧林匹克委員會會長

霍震霆GBS太平紳士

安老事務委員會主席梁智鴻GBS太平紳士

教育局副局長陳維安太平紳士

社會福利署副署長(服務)蔣慶華先生

衛生署副署長譚麗芬太平紳士

懲教署副署長單日堅先生CSDSM

懲教署助理署長(更生事務)李雙先生

消防處副處長陳楚鑫先生FSDSM

屯門民政事務專員張國財太平紳士

深水埗民政事務專員陳穎韶太平紳士

香港中文大學校長劉遵義教授JP

香港中文大學教育學院石秦家慧副教授

香港大學外科學系李樹培講座教授韋霖教授

香港大學教育學院言語及聽覺科學部

吳民華副教授

香港理工大學校長唐偉章教授

香港理工大學協理副校長

(學院發展及合作)阮曾媛琪教授

香港理工大學企業發展院副院長

(企業經管人才發展)王錫堯總監

香港理工大學應用社會科學系梁敏教授

香港城市大學校長郭位教授

香港浸會大學吳清輝GBS校長

香港浸會大學持續教育學院

助理教授黃國成博士

香港浸會大學教育學系助理教授劉翠珊博士

嶺南大學校長陳玉樹教授

嶺南大學協理副校長陳增聲教授

香港教育學院幼兒教育學系陳鄭佩華副教授

屯門區小學校長會主席周錦祥校長

屯門區中學校長會主席鄧燕萍校長

英華小學林沅心校長

獅子會中學林日豐校長
 聖公宗(香港)小學監理委員會總幹事
 謝振強先生
 翰林幼稚園(天水圍)梁麗貞校監
 深水埗區議會主席陳東博士SBS,JP
 民建聯家庭事務委員會主席暨立法會議員
 李慧琼女士
 民建聯社區幹事林俊雄先生
 民建聯深水埗支部委員陳威雄先生
 民建聯深水埗支部委員傅健慈先生
 民建聯深水埗支部副主席劉漢華先生
 屯子圍村代表陶天賜先生
 屯門市廣場首席總經理陳欽玲女士
 屯門區公民教育委員會主席黃陳麗群女士
 西九龍家長聯會主席鄭泳舜議員
 油尖旺區家長教師會聯會有限公司
 劉李嫻媽會長
 青磚圍村代表陶煥林先生
 美孚婦女會謝劍蘭女士
 美青體育康樂聯會吳貴雄先生
 香港政策研究所主席葉國華先生
 香港聲線及聽力中心林建業醫生
 香港聲線及聽力中心莊雅思總經理
 校友事務及拓展處署理拓展部主管
 陳雯慧經理
 深水埗中南分區委員會主席周超新先生
 深水埗西分區委員會主席鄭木林先生
 深水埗區地產代理商會郭德亮先生
 深水埗總學校發展主任林國強先生
 港澳台灣同鄉慈善基金會
 「Angel Care助學金」籌委會主席葉貞吟小姐
 新慶村村代表黃楚文先生
 新慶村村代表蕭春發先生
 東莞長安鎮書記歐林高先生
 黃宏發太平紳士
 李曾超群女士
 胡偉民先生BBS
 黃至剛博士
 黃星華博士GBS,OBE,JP
 趙曾學韜太平紳士
 藍國慶先生
 尹兆堅議員
 方麗雯議員
 李志成議員
 李建賢議員
 林瑞梅主席
 張文輝議員

郭振華議員
 陳得偉議員
 陸頌雄議員
 陶錫源議員
 黃戊娣議員MH,JP
 黃碧嬌議員MH
 趙秀嫻議員
 劉佩玉議員
 鄭經翰議員
 黎樹濠議員
 鄭俊宇議員
 朱俊華校董
 吳海峰校董
 李文貞校董
 邵國華校董
 麥家榮校董
 盧健貞校長
 王定一先生
 田熾先先生
 朱瑞群先生
 何周禮先生
 吳愛玲小姐
 岑華明先生
 李錦先生
 周淑萍女士
 易俊生先生
 林和金先生
 邵惠珍女士
 胡旺心女士
 倪秀琴女士
 凌少珍女士
 容海先生
 張宇樂博士
 張賢泉先生
 許德義先生
 陳灶寧先生
 陳贊榮先生
 陳鏡秋先生
 麥潤壽先生
 曾國繁先生
 湛堅先生
 黃淑賢女士
 黃雅信醫生
 趙麗娥小姐
 劉強先生
 劉礎慊先生

歐素蘭女士
 鄭銳英先生
 鄧藹霖女士
 鍾沛槐主席
 關萬華先生
 方力申先生
 王敏德先生
 王賢誌先生
 朱茵小姐
 朱凱婷小姐
 江若琳小姐
 余小寶小姐
 吳浩康先生
 李克勤先生
 李志剛先生
 李香琴女士
 李彩華小姐
 李靜先生
 李麗霞小姐
 李龍怡小姐
 杜宇航先生
 沈小岑小姐
 狄易達先生
 車淑梅小姐
 阮兆祥先生
 周美欣小姐
 官恩娜小姐
 冼色麗小姐
 胡兆康先生
 胡楓先生
 孫耀威先生
 高海寧小姐
 高禮澤先生
 區永權先生
 張敬軒先生
 張瑪莉小姐
 梁詠琪小姐
 梁漢文先生
 許志安先生
 陳百祥先生
 陳偉霆先生
 陸詩韻小姐
 傅穎小姐
 曾志偉先生
 黃百鳴先生
 蓋鳴暉小姐

劉心悠小姐

劉美君小姐

樊少皇先生

衛駿英小姐

鄭裕玲小姐

鄭嘉穎先生

鄭融小姐

鄧麗欣小姐

黎耀祥先生

薛家燕小姐

謝安琪小姐

謝雪心小姐

謝寧小姐

鍾舒漫小姐

鄭美雲小姐

羅蘭女士

譚炳文先生

關菊英小姐

關禮傑先生

蘇永康先生

AIR SUPPLY

HotCha

Jackman

Maria Cordero

Miss Meon Lam

MR.

Mr. Aroon R Mahtani

Mr. Asif Bajwa

Mr. Barrie Ho

Mr. Michel Hadron

Mr. Thomas Hahn

Mrs. Shobha Khemlani

Ms. Corina Chen

Ms. Dorothy Lam

Ms. Ivy Tong

Ms. Manisha Mahtani

Ms. Serena Law

RubberBand

地區組織、團體及學校

東華三院

保良局

九龍樂善堂

博愛醫院

仁濟醫院

圓玄學院

青松觀有限公司

舊色園

八鄉上村村公所

三聖邨

工程及醫療義務工作協會

工聯會

中國香港門球總會

中國香港健美總會

中國香港體適能總會

井頭中村

元朗大會堂

友愛活動籌備委員會

屯門大會堂

屯門東南商業協會

屯門區小學校長會

屯門區居民服務社

屯門婦女會

屯門掃管笏村

屯善社

毛妹芭蕾舞學校

民建聯家庭事務委員會

民建聯深水埗支部

石崗合作社

西九龍家長聯會

利民會

沙田婦女會

良田之友社

良田村

忠義堂

東九龍學前弱能兒童家長會親子非洲鼓隊

林咏然社區服務處

油塘家園

長者安居服務協會

信義會

俊彥武術(太極)學會

南瞻佛學中心

洪子晴慈善基金會

香港元極學研究總會

香港屯門獅子會有限公司

香港仔街坊福利會

香港台山同鄉總會

香港台山商會長者鄰舍中心諮詢委員會

香港乒乓總會

香港交通安全隊(新界北總區)

香港交通安全會

香港羽毛球總會

香港明愛

香港青年協會

香港律師會

香港紅十字會

香港紅十字會(青年及義工事務部)
新界西總部

香港家庭計劃指導會

香港神慈秀明會

香港草地滾球總會

香港基督教女青年會

香港匯聲基金

香港業餘體育會

香港義務工作發展局

香港聖公會

香港輪椅輔助隊

香港賽馬會

香港賽馬會慈善信託基金

香港離島婦女會

香港藝人高爾夫協會

香港蘇浙滬同鄉會

香港體育舞蹈聯盟

閃爍研藝坊

國際跆拳道香港總會

將軍澳景林社區會堂

將軍澳街坊協會

將軍澳街坊福利會

彩明苑租客協會

救世軍

清涼法苑淨思小築

深水埔街坊福利事務促進會

深水埗居民聯會

陸賽瑚桃李芬芳同學會同樂軒

喜樂曲藝協會

善寧會

華人永遠墳場管理委員會

慈樂邨居民協會

愛心歌聲响屯門慈善籌委會

新牛池灣鄉公所

新界社團聯會

源禾老人茶座

群芳賢敘

路德會

運頭塘社區活動聯會

歌之友

歌藝坊

歌韻社

舞術館

樂群義工團
蝴蝶社區協進會
衛駿英影迷會
鄰舍輔導會
鄰舍輔導會智齡社區學院智齡樂隊
橫頭磡居民服務中心
澳門街坊會聯合總會
錦陞輝粵劇團
龍鼓灘村
聲韻研藝社
醫療輔助隊
耀興之友社
膳明會
中華基督教會元朗堂周宋主愛幼兒園
中華基督教會元朗堂朗屏邨真光幼稚園
中華基督教會元朗堂真光幼稚園
中華基督教會何福堂書院
中華基督教會譚李麗芬紀念中學
仁濟醫院第二中學
仁濟醫院羅陳楚思小學
元朗公立中學
元朗伯裘英文書院
天水圍香島中學
屯門明愛馬基金中學
屯門嘉智中學
地利亞(百老匯)中學
佛教黃筱煒紀念中學
佳寶幼稚園
保良局方王錦泉小學
南屯門官立中學
英華小學
迦密唐賓南紀念中學
香港大學
香港中文大學中醫學院
香港中文大學食品及營養學系
香港浸會大學
香港專業教育學院
香港理工大學
香港理工大學企業發展中心
浸信會呂明才中學
國際康體專才培訓學院
順德聯誼總會胡少渠紀念小學
順德聯誼總會譚伯羽中學
聖公宗(香港)小學監理委員會
聖公會青山聖彼得堂兆麟苑幼稚園
聖公會聖安德烈小學

聖公會聖馬利亞堂莫慶堯中學
嘉智中學
鳳溪創新小學
翰林幼稚園
嶺南大學
鐘聲慈善社胡陳金枝中學
職業訓練局青年學院
三聖邨進漁樓互助委員會
大窩口邨富強樓互助委員會、
富泰樓互助委員會、許祺祥議員辦事處
天逸邨逸潭樓互助委員會
吳家村村事委員會
健彩街坊互助社
黃大仙下邨龍福樓互助委員會
葵涌邨秋葵樓互助委員會、葵涌邨碧葵樓
互助委員會、葵青社區之友
寶琳商戶互助委員會
寶達邨互委會聯會
沙田銀禧花園業主立案法團
青衣邨業主立案法團、陳笑文議員辦事處
馬鞍山錦豐苑業主立案法團
彩明苑業主立案法團
景林邨業主監察協會
雅都花園業主立案法團
黃大仙下邨龍福樓互助委員會
新屯門中心業主立案法團
葵興邨業主立案法團
維景灣畔業主委員會
穗禾苑業主立案法團
耀安邨業主立案法團、沙田區議會黃戊娣
議員辦事處、沙田婦女會馬鞍山服務中心
顯徑邨業主立案法團、嘉田苑業主立案法團
伍炳耀議員辦事處
何民傑議員辦事處
何俊仁議員辦事處
余智榮議員辦事處
呂東孩議員辦事處
李永達議員辦事處
李柱銘議員辦事處、楊森議員辦事處
李洪森議員辦事處
李桂芳議員辦事處
李德康議員辦事處
周立仁議員辦事處
林少忠議員辦事處
林紹輝議員辦事處
邱帶娣議員辦事處
姚柏良議員辦事處

姚嘉俊議員辦事處
柯創盛議員辦事處
柯耀林議員辦事處
祁麗媚議員辦事處
范國威議員辦事處
徐海山議員辦事處、月華街居民協會
袁敏兒議員辦事處
區能發議員辦事處
梁子穎議員辦事處
梁永權議員辦事處
梁笑詠議員辦事處
梁國華議員辦事處
梁耀忠議員辦事處
莫智榮議員辦事處、何賢輝議員辦事處
許祺祥議員辦事處
陳少棠議員辦事處、葉傲冬議員辦事處
陳文華議員辦事處、屯門區居民服務社
陳偉坤議員辦事處、樂富居民聯會、
樂富邨第五、六期居民聯會
陳偉明議員辦事處
陳曼琪議員辦事處
陳國旗議員辦事處
陳樹英議員辦事處
陳繼偉議員辦事處
陸平才議員辦事處
陸勁光議員辦事處
麥業成議員辦事處、元朗居民服務社
彭長緯議員辦事處
程志紅議員辦事處、群芳賢敘、
新良田居民權益協進會
馮美雲議員辦事處
黃光武議員辦事處
黃宏發辦事處
黃金池議員辦事處
黃炳權議員辦事處
黃偉賢議員辦事處、鄭俊宇議員辦事處、
張賢登社區服務處
黃國恩議員辦事處
黃逸旭議員辦事處
溫悅昌議員辦事處
蔡亞仲議員辦事處、利安邨利榮樓互委會、
利安邨利華樓互委會、利安邨利興樓互委會、
利安邨利豐樓互委會、利安邨利盛樓互委會
鄭志成議員辦事處
鄧家彪議員辦事處
蕭浪鳴議員辦事處
簡松年議員辦事處

羅舜泉議員辦事處、大埔動力、
錦石新村婦女會
蘇冠聰議員辦事處
蘇焯成議員辦事處
蘇家豪議員辦事處
DO RE ME歌詠社
傳媒
大公報
太陽報
文匯報
成報
明報
明報新界西專線
東方日報
信報
南華早報
星島日報
香港商報
都市日報
新報
頭條日報
蘋果日報
明報周刊
東周刊
壹週刊
香港商業電台
新城知訊台
亞洲電視企業有限公司
香港有線電視有限公司
新世界第一渡輪服務有限公司
路訊通控股有限公司
電視廣播有限公司
am730
now寬頻電視
Take me Home
商業機構／企業
三井錶業有限公司
東莞長安高爾夫球鄉村俱樂部
聯思電子有限公司
十友財富管理有限公司
兆進投資有限公司
東保電業有限公司
昌利證券有限公司
立通機電工程有限公司
和成有限公司
鉅智(智利)有限公司

亞洲動畫多媒體有限公司
成謙聲匯控股有限公司
萬利玩具
誠興行實業有限公司
東英(香港)商標有限公司
高寶集團
聯昇集團(中國)有限公司
美國友邦保險(百慕達)有限公司
安歷士電業有限公司
利記控股有限公司
蘭花電腦機綉有限公司
慧傑企業有限公司
東源大地有限公司
香港瑜伽總會有限公司
香港上海滙豐銀行有限公司
滙豐銀行慈善基金社區發展計劃
中國工商銀行(亞洲)
中國銀行(香港)有限公司
東亞銀行
恆生銀行
南洋商業銀行
中國海外物業服務有限公司
佳定物業管理有限公司
其士富居物業管理有限公司
信和物業管理有限公司
信和停車場管理有限公司
信和管業優勢
城寶物業服務管理有限公司
海峰園物業管理有限公司
海濱花園管業處
康業服務有限公司
啟勝管理服務有限公司
富城物業管理有限公司
港基物業管理有限公司
愛東邨物業服務辦事處
新昌管理服務有限公司
新鴻基地產發展有限公司
領匯管理有限公司
鯉景灣物業管理有限公司
麗湖居管理服務中心
信和集團屯門市廣場
九龍灣國際展貿中心EMax
鑽石山荷里活廣場
香港洲際酒店
香港君悅酒店
香港九龍香格里拉酒店

馬哥孖羅香港酒店
大濃國際
中國北方金銀業有限公司
中國雲錫礦業集團有限公司
中華旅行社
中華電力
元朗喜尚嘉宴會廳
太子珠寶鐘錶
屯門東南商業協會
木棉時裝校服制服
牛奶有限公司
牛津大學出版社
仙桃源
仙跡岩
永安百貨
光榮公司
名家珠寶
宇宙警衛有限公司
百老匯攝影器材有限公司
宏安集團
沐蘭
貝達安醫療設備有限公司
亞洲聯合財務有限公司
佳定集團
卓悅控股有限公司
和黃義工隊
奇華餅家有限公司
東方錶行
東瀛遊
林淦生醫藥研究院有限公司
松柏花藝
金泰釧泰國餐廳
金益國際發展有限公司
金朝陽集團有限公司
金裝燉奶佬(香港)控股有限公司
信山生活產品有限公司
俊佳(香港)有限公司
俊和發展集團
南順印刷有限公司
威名眼鏡國際有限公司
恆香老餅家
皇廷珠寶
美心集團
美國友邦退休金管理及信託有限公司
美國雅培
虹橋海鮮酒家

衍生行有限公司	新興藥業有限公司	Dragon Bowling
迦南教育	萬威通訊科技有限公司	DR醫學美容集團
飛達帽業控股有限公司	置邦興業有限公司	EVI Services Limited
香港中華煤氣有限公司	資生堂大昌行化粧品有限公司	Faithtex Limited
香港傳藝中心	農本方有限公司	G4S Security Services (Hong Kong) Ltd.
香港榮華餅家	達能高級礦泉水(亞洲)有限公司	Galtiscopio
香港鐵路有限公司	電訊盈科有限公司	GD 球友會
恒寶旅運有限公司	嘉恆工程公司	Harilela Land Investments Ltd.
修身堂控股有限公司	嘉捷香港有限公司	Harilela Strategic Group
容亨達建築師事務所	嘉頓有限公司	IL COLPO GROUP
海天花園酒家	實惠有限公司	ISAWORKSHOP (H.K.) Ltd
海王國際集團有限公司	綽榮針織製衣有限公司	ISS Eastpoint Properties Limited
海洋公園	廣東名門	Janique
海皇粥店(集團)有限公司	樂天攝影製作有限公司	John Kaiser-time Limited
益智科學(香港)有限公司	樂憶有限公司	JP Morgan Chase Bank, NA
紐約人壽環球保險有限公司	毅力醫護健康集團	Jurlique Hong Kong Limited
高日集團有限公司	機場保安有限公司	Kasco (HK) Limited
高球假期(GD球友會)	燕之家燕窩專門店	King Power Group
國民警衛有限公司	臻美食品有限公司	KINJI
國際塑化有限公司	興威絲織有限公司	Language Tree International Education Ltd.
培生朗文香港	環保星	LCX Limited
強生(中國)有限公司	縱延展業有限公司	Maxim's Caterers Ltd.
彩虹時裝批發行	聯合集團	May Eleven
彩豐行有限公司	駿烽有限公司	Merck Pharmaceutical (HK) Limited
教育出版社育才書店	駿雷國際有限公司	MTM Custom-blended Skincare / SPA by MTM
現代美容集團	鴻星集團	Nespresso
現代教育研究社有限公司	鵬偉有限公司	Optical88
許留山食品製造有限公司	麗盛發展有限公司	Playboy Accessories
陳森記森利建築有限公司	騰傑國傑有限公司	Roche Hong Kong Ltd.
雀巢香港有限公司	agnès b. DÉLICES	ROKA Hong Kong
雪肌蘭國際集團有限公司	AIA-JF強積金服務	Sanofi-avenis Hong Kong Limited
麥杰士集團	Akasaka Limited	Shakey's Pizza (Hong Kong) Ltd.
堡獅龍國際集團有限公司	Artini International Co. Ltd.	SOTHYS
富勤集團	Asia Merchandising (HK) Ltd.	The Spaghetti House Restaurants Limited
景福珠寶集團有限公司	AstraZeneca Hong Kong Ltd.	Victor Sports (HK) Company
善龍有限公司	Bayer MaterialScience Ltd.	Vintage Concept
貿易通電子貿易有限公司	BSH Home Appliances Limited	Water Oasis Group
進階工程有限公司	Cartier	Whealthfields Lohmann (Hong Kong) Ltd.
雅麥斯顧問有限公司	CHICKEEDUCK	Wolfman Jack Entertainment (Hong Kong) Limited
雅潔洗衣有限公司	Chiram Strategic Restaurants Ltd.	YMK Hong Kong Limited
雅聯工程有限公司	Clarins Ltd.	YUBZ
雄獅培訓中心	CT Bus	
匯泉國際有限公司	Dannemann Cigars	
新亞洲出版社有限公司	Dial-A-Dinner Ltd.	
新英倫音樂及教育中心	DKSH	
新興保險顧問有限公司	Dr. White	

如有錯漏，敬請見諒。

服務單位一覽表

長者服務中心

仁愛堂胡忠長者地區中心	屯門啟民徑18號仁愛堂賽馬會社區及體育中心4樓
仁愛堂長者支援服務隊	屯門啟民徑18號仁愛堂賽馬會社區及體育中心4樓
仁愛堂田家炳長者鄰舍中心	元朗朗屏邨賀屏樓平台
仁愛堂彭鴻樟長者鄰舍中心	大埔德雅苑地下1-3號及6-8號
仁愛堂吳金玉紀念長者鄰舍中心	屯門三聖邨豐漁樓地下第二號亭
仁愛堂香港台山商會長者鄰舍中心	沙田穗禾苑商場平台G39號
仁愛堂香港台山商會長者活動中心	沙田火炭駿景園駿景路1號地下
仁愛堂田家炳銅鑼灣長者活動中心	香港銅鑼灣伊榮街7-17號欣榮商業大廈4字樓

長期護理服務

仁愛堂田家炳護理安老院	元朗朗屏邨畫屏樓地下及2樓
仁愛堂龍韶雅長者日間護理中心	元朗水邊圍邨疊水樓地下
仁愛堂屯門獅子會綜合家居照顧服務中心(A隊)	屯門良景邨良智樓地下18-19號
仁愛堂田家炳屯門綜合家居照顧服務中心(B和C隊)	屯門湖翠路138號啟豐園商場地下1C9-1C10室
仁愛堂彭鴻樟元朗綜合家居照顧服務中心(D隊)	元朗天水圍天耀邨耀隆樓地下
仁愛堂田家炳元朗綜合家居照顧服務中心(E隊)	元朗馬田路38號怡豐花園商場25-28號地舖
仁愛堂元朗改善家居及社區照顧服務單位	元朗馬田路38號怡豐花園商場25-28號地舖
仁愛堂樂鄰家居支援服務隊	元朗水邊圍邨碧水樓平台211至217號

弱勢社群服務

仁愛堂鄉郊老人外展服務隊	屯門啟民徑18號仁愛堂賽馬會社區及體育中心4樓
仁愛堂蕭鄭淑貞仁間有愛社區支援中心	元朗水邊圍邨碧水樓平台211-217號
仁愛堂圓玄學院仁間有愛社區支援中心	九龍鑽石山鳳德邨社區中心1樓106-7室
滙豐仁愛堂仁間有愛社區支援中心	九龍黃大仙睦鄰街7號

社區服務

仁愛堂社區中心	屯門啟民徑18號仁愛堂賽馬會社區及體育中心2樓、5樓及6樓
仁愛堂彩虹社區綜合發展中心	屯門友愛邨愛勇樓4樓平台401至407室
仁愛堂田家炳圖書館	屯門啟民徑18號仁愛堂賽馬會社區及體育中心2樓
仁愛堂丘忠航自修室	屯門啟民徑18號仁愛堂賽馬會社區及體育中心2樓

青少年服務

仁愛堂賽馬會田家炳綜合青少年服務中心	大埔運頭塘邨民政事務總署運頭塘鄰里社區中心1樓、2樓及4樓
--------------------	-------------------------------

社區持續教育服務

仁愛堂鄧楊詠曼社區持續教育中心	屯門啟民徑18號仁愛堂賽馬會社區及體育中心4-5樓
仁愛堂鄧楊詠曼長者持續教育中心	屯門啟民徑18號仁愛堂賽馬會社區及體育中心4-5樓
仁愛堂延續發展中心	屯門啟民徑18號仁愛堂賽馬會社區及體育中心5樓
仁愛堂賽馬會培訓中心	屯門啟民徑18號仁愛堂賽馬會社區及體育中心5樓
仁愛堂栢麗培訓中心	屯門屯喜路2號屯門栢麗廣場21樓7-9號舖

社區發展

仁愛堂屯新青鄉郊社區服務中心	屯門藍地屯子圍256A號
仁愛堂關懷鄉郊長者社區服務計劃	屯門藍地屯子圍256A號
仁愛堂屯門區弱勢長者防疫服務計劃	屯門藍地屯子圍256A號

社會企業

仁愛堂社會企業 — 綠家居	屯門建發街13號建發工業大廈9樓13室
仁愛堂社會企業 — 水雲澗	屯門置樂花園2座商場地下30-31號
仁愛堂社會企業 — 生機館	屯門仁政街6號慎成大廈地下1G舖

環保企業

仁愛堂環保園塑膠資源再生中心	屯門第38區龍門路133號環保園
----------------	------------------

教育服務

仁愛堂陳黃淑芳紀念中學	屯門旺賢街
仁愛堂田家炳中學	屯門山景邨
仁愛堂劉皇發夫人小學	屯門安定邨
仁愛堂田家炳小學	將軍澳唐俊街3號
仁愛堂顏寶鈴幼稚園	屯門友愛邨愛義樓低座地下
仁愛堂葉德海幼稚園	屯門湖景邨湖畔樓低座地下
仁愛堂彭鴻樟幼稚園	荃灣大窩口邨富泰樓地下
仁愛堂鄧楊詠曼幼稚園	將軍澳彩明苑彩貴閣地下
仁愛堂龐盧淑燕幼稚園	九龍深水埗荔枝角海麗邨海麗商場1樓114號
仁愛堂劉皇發幼稚園暨幼兒園	屯門啟民徑18號仁愛堂賽馬會社區及體育中心3樓
仁愛堂田家炳幼稚園暨幼兒園	屯門兆康苑兆恒閣平台
仁愛堂天耀幼稚園暨幼兒園	元朗天水圍天耀邨天耀社區中心5樓
仁愛堂張慕良夫人幼稚園暨幼兒園	大埔運頭塘邨鄰里社區中心3樓
仁愛堂陳鄭玉而幼稚園暨幼兒園	九龍尖沙咀柯士甸道西1號1樓104室
香港理工大學仁愛堂歐雪明兒童資優發展中心	九龍紅磡香港理工大學應用社會科學系GH249室

幼兒照顧服務

仁愛堂鄰里支援幼兒照顧計劃	屯門啟民徑18號仁愛堂賽馬會社區及體育中心3樓
---------------	-------------------------

醫療服務

仁愛堂蕭梁詠筠綜合醫療中心	屯門啟民徑18號仁愛堂賽馬會社區及體育中心地下
仁愛堂偉事高牙科診所	屯門啟民徑18號仁愛堂賽馬會社區及體育中心5樓
仁愛堂綜合中醫診所暨香港中文大學中醫臨床教研中心	屯門屯利街6號仁愛分科診所5樓
仁愛堂田家炳綜合醫療中心	元朗壽富街3號地舖
仁愛堂謝吳翠霞綜合醫療中心	大埔廣福道2-16號廣福華庭1-2號地舖

流動中醫醫療車隊

仁愛堂劉顯家瑾流動中醫醫療車
仁愛堂顏寶鈴流動中醫醫療車
仁愛堂顏寶鈴第二流動中醫醫療車
仁愛堂顏寶鈴第三流動中醫醫療車
仁愛堂張心瑜流動中醫醫療車
仁愛堂任德章流動中醫醫療車
仁愛堂任德章第二流動中醫醫療車
仁愛堂圓玄學院流動中醫醫療車
仁愛堂圓玄學院第二流動中醫醫療車
仁愛堂圓玄學院第三流動中醫醫療車
仁愛堂卓善章流動中醫醫療車
仁愛堂吳應寰紀念流動中醫醫療車

綜合醫療車隊

仁愛堂圓玄學院綜合醫療車
仁愛堂歐浩祺紀念綜合醫療車

康體服務

仁愛堂鄭耀源紀念健體中心	屯門啟民徑18號仁愛堂賽馬會社區及體育中心地下
仁愛堂陳文達室內游泳池	屯門啟民徑18號仁愛堂賽馬會社區及體育中心1樓
仁愛堂賽馬會圓玄學院文娛體育館	屯門啟民徑18號仁愛堂賽馬會社區及體育中心3樓
仁愛堂蔡黃玲玲舞蹈館	屯門啟民徑18號仁愛堂賽馬會社區及體育中心3樓
仁愛堂辛未年總理舞蹈室	屯門啟民徑18號仁愛堂賽馬會社區及體育中心4樓



香港屯門啟民徑 18 號仁愛堂賽馬會社區及體育中心
Yan Oi Tong Jockey Club Community & Sports Centre, 18 Kai Man Path, Tuen Mun, Hong Kong